SÖDRA ROSLAGENS SLÄKTFORSKAR-FÖRENING

SYSSLINGEN

Medlemsblad 3, 2015 Årgång 22

Ordförande har ordet

Ibland blir det inte som man tänkt sig! Jag hade hoppats på en lika fantastisk sommar som förra året, med långa, lata dagar på stranden. Om man bortser från några fina dagar i samband med ÅF Offshore (f d Gotland Runt) och några soliga dagar i början av juli har regnet bara öst ned. I takt med att kantarellerna fick glädjefnatt blev jag snart lika mulen till sinnet som vädret såg ut på meteorologernas väderkartor. I början av augusti kom äntligen sommarvärmen, kan ni gissa vem som, med badkassen i hand, stod först i kön till Sandhamnsbåten?

Säg den glädje som varar beständigt. Nu är det snart dags att plocka in trädgårdsmöblerna och i stället bänka sig framför datorn.

Jag har börjat redigera föreningens gamla filer över döda i Ljusterö, Roslags-Kulla, Vaxholm, Österåker och Östra Ryd för åren 1860- 1901. Vi har beslutat att donera dem till NÅDD-projektet (dödskivan) och jag håller nu på och kompletterar våra uppgifter med födelseort och sista civilståndsdatum.

Snart är det dags för släktforskardagarna i Nyköping och i oktober kommer vi att delta vid den s.k Kulturnatten i Vaxholm.

Vi har planer på att ordna ett studiebesök hos Genealogiska föreningen under hösten och Lennart Lenke kommer till vårt höstmöte i november och berättar om Östra Ryd.

Trevlig släktforskarhöst!

Anita Järvenpää

Föreningens adress:
Muskötvägen 2,
184 60 Åkersberga

Styrelse:

Ordförande	Anita Järvenpää	08-541 338 19
e-post:	*anita.jarvenpaa@lo.se*	
Sekreterare	Torbjörn Claar	08-541 377 38
e-post:	*claar@roslagen.be*	
Kassör	Ingalill Hallberg	070-954 62 33
e-post:	*ingalillhallberg@telia.com*	
Ledamot	Tore Österman	070-542 05 05
e-post:	*toreosterman@gmail.com*	
Ledamot	Christer Lind	08-541 310 75
e-post:	*ch2.lind@roslagen.be*	
Ledamot	Dick Fagerqvist	070-354 13 70
e-post	*dick.fagerqvist@tele2.se*	
Ledamot	Olle Keijser	08-540 693 07
e-post	*okeijser@roslagen.be*	

Medlemstidningen Sysslingen utkommer med 4 nr/år
Bidrag kan sändas till redaktören, Susanne Fagerqvist, Murkelvägen 137, 184 34 Åkersberga, tel 070-722 14 12

Ansvarig utgivare: Anita Järvenpää
E-post: sysslingen@hotmail.com, eller info@roslagen.be
Hemsida: www.roslagen.be
Hemsideskonstruktör: Olle Keijser

För signerade bidrag ansvarar författaren.
Citat får göras ur Sysslingen om källan anges.

Medlemsavgift
Avgiften är 125 kronor per medlem och år och 25 kronor för medlem under 25 år. Betalas till föreningens
plusgirokonto: 448 57 91-0
Glöm inte att ange namn, adress och e-postadress.

Innehåll

Ordförande har ordet 1
Redaktionen har ordet 2
Våravslutning på Östra Lagnö 3
Mantalslista Vaxholm 1930 4
Sofia – Vår nya prinsessa..... 4
Antavla för Sofia Bernadotte 5
Hantera mailadresser i Excel och Word.. 6
Släktforskardagarna i Nyköping 8
Skärgårdsmarknaden i Vaxholm..... 9
Lapp-Lisa, som inte var parkeringsvakt..... 11
Sysslingens datum för 2015 12
Nya medlemmar..... 12

Nästa nummer av Sysslingen kommer i november 2015
Manusstopp den 10 oktober 2015

Redaktionen har ordet

Äntligen kom det fina vädret lagom till folk börjar att arbeta igen. Ni som är lediga får passa på att njuta av de fantastiska dagar som nu är. Tids nog blir det kallt och då får vi krypa in i värmen och forska igen.

I detta nummer har vi lite smått och gott att erbjuda. Vi vill dessutom att ni läsare hör av er och berättar vad ni vill att vi ska fylla vår tidning med.

Det är även dags för årets släktforskardagar denna gång i Nyköping. Ni hittar information och länk i tidningen. Har ni möjlighet så passa på att åka. Det brukar vara en trevlig tillställning med många trevliga seminarier.

Med hopp om trevlig läsning.

Redaktören

E-post: sysslingen@hotmail.com

Våravslutning på Östra Lagnö

Årets våravslutning ägde rum hemma hos Elsy och Tore Österman på Östra Lagnö. Vi var ett drygt 20-tal personer som trotsade de friska försommarvindarna och begav oss dit.

Tore berättade om sin släktgård, som gått i arv i flera hundra år, och om en del intressanta personer som bott där genom åren.

Ursprungligen var det tänkt att vi därefter skulle bege oss till ett naturreservat i närheten och ha gemensam picknic, men eftersom regnmolnen närmade sig med dramatisk hastighet så beslöt vi oss för att i stället stanna och packa upp våra matkorgar i Elsy och Tores fantastiska trädgård. Några i sällskapet trotsade vädret och begav sig senare till naturreservatet, medan vi andra begav oss iväg hemåt. Halvvägs till Vaxholm mötte vi regnet (”Vi hade i alla fall tur med vädret”)

Ett stort tack till Elsy och Tore som lät oss komma och besöka deras skärgårdsparadis!

Anita Järvenpää

Foto: Susanne Fagerqvist
Många fler bilder finns på vår hemsida.

Mantalslista Vaxholm 1930

Carl-Uno Sjöblom har gjort en lista över mantalsskrivna i Vaxholm 1930. Denna lista finns nu utlagd på föreningens hemsida www.roslagen.be

Anita Järvenpää

Sofia – Vår nya prinsessa

Den 13 juni i år fick Sofia Hellqvist äntligen sin drömprins, när hon gifte sig med prins Carl Philip. Sofia föddes i Täby, men växte upp i Älvdalen. Hennes anor kommer främst från Älvdalen och Norrköping.

Efter bröllopsresa och semester med nya släkten på Solliden på Öland kommer paret nu att packa ihop sina tillhörigheter och flytta in i Villa Solbacken, som prins Carl Philip ärvde efter prins Bertil.

Hennes anor kan du studera i bilagda antavla. Bilden är hämtad från kungahusets hemsida

Anita Järvenpää

Källa: Kungahusets hemsida

Antavla för Sofia Bernadotte

Stig* Ingvar Hellqvist F 1916-12-17 Limhamn (M) D 2009-01-06 Täby (B)	Erik Andreas Emanuel Hellqvist F 1884-06-13 Norrköpings Hedvig (E) D 1948-06-11 Norrköpings St Olai (E) Klädeshandlare	Anders Fredrik Hellqvist F 1850-01-25 Norrköpings Hedvig (E) D 1927-08-29 Norrköpings St Olai (E) Tullvaktmästare
		Anna Charlotta Eriksdotter F 1847-11-02 Risinge (E) D 1900-02-23 Norrköpings Hedvig (E)
Erik* Oscar Hellqvist F 1949-06-03 Danmark Jobbcoach	Frida Kristina Fredriksson F 1885-11-29 Växjö (G) D 1966-06-13 Norrköpings Hedvig(E)	Joel Fredrik Snygg F 1856-05-01 Växjö (G) D 1933-01-11 Södra Ljung (F) Tändsticksarbetare
		Johanna Magnusdotter F 1858-01-02 Bergunda (F) D 1897-04-18 Växjö (G)
Ingrid* Ann-Marie Nilsson F 1921-10-09 Katarina (A) D 2012-02-30 Täby (B)	Oskar Petrus Nilsson F 1897-01-25 Ringarum D 1958-03-29 Norrköpings Hedvig (E) Eldare	Karl Ferdinand Nilsson F 1862-05-29 St Anna (E) D 1908-10-14 Norrköpings St Olai (E) Statdräng
		Hedda Wilhelmina Jonsdotter F 1871-02-08 Skönberga (E) D 1949-01-13 Norrköpings Hedvig(E)
Sofia* Kristina Hellqvist F 1984-12-06 Täby (B) Prinsessa. Hertiginna av Värmland.	Lilly Kristina Månsson F 1899-07-08 Norrköpings St Olai (E) D 1955-03-23 Norrköpings Hedvig (E)	Karl August Månsson F 1859-01-21 Norrköpings, St Johannes (E) D 1937-06-08 Norrköpings St Olai (E) Tunnbindare
		Emma Helena Persdotter F 1861-02-19 Östra Ryd (E) D 1933-0-12 Norrköpings St Olai (E)
Janne* Herbert Ribbe Rotman F 1934-07-25 Älvdalen (W) D 1996-08-27 Älvdalen (W) Affärsinnehavare	Lars Gotthard Rotman F 1898-03-20 Älvdalen (W) D 1978-12-27 Älvdalen (W) Lantbrukare	Jan Persson Rotman F 1852-07-12 Älvdalen (E) D 1946-11-13 Älvdalen (E) Handlare
		Anna Persdotter F 1864-02-26 Älvdalen (E) D 1941-10-10 Älvdalen(E)
	Maria Elisabet Åhs F 1901-03-02 Älvdalen (W) D 1989-05-01 Älvdalen (W)	Per Johan Åhs F 1877-04-28 Älvdalen (W) D 1962-05-02 Älvdalen (W) Lantbrukare
		Gum Anna Maria Persdotter F 1875-12-06 Älvdalen (W) D 1954-01-11 Älvdalen (W)
Britt Marie* (Ingmarie) Rotman F 1957-05-24 Älvdalen (W)	Per Gustav Dahlberg F 1913-08-27 Lima (W) D 1978-08-03 Älvdalen (W) Skogsarbetare	Per Gabrielsson Dahlberg F 1862-04-03 Malung (W) D 1931-11-01 Lima (W) Skogsarbetare
		Hilma Maria Hansdotter F 1883-06-13 Lima (W) D 1920-02-17 Lima (W)
Britt* Ingegerd Dahlberg F 1937-06-10 Älvdalen (W)	Grund Anna Marie Johansson F 1916-12-27 Älvdalen (W) D 1981-06-04 Älvdalen (W)	Grund Erik Johan Olsson F 1885-05-28 Älvdalen (W) D 1966-03-14 Älvdalen (W) Lantbrukare
		Knif Ida Maria Andersdotter F 1891-01-08 Älvdalen (W) D 1971-08-01 Älvdalen (W)

Hantera mailadresser i Excel och Word

Att göra listor i EXCEL är väldigt enkelt. Att vara kassör i en mindre förening och använda EXCEL som kassabok är kanonenkelt. Att vara sekreterare och hålla reda på medlemmar i EXCEL är lika enkelt. Med lite smarta koder och att använda filterfunktionen görs livet ännu enklare.

Jag skall här beskriva hur man som sekreterare med ett medlemsregister i EXCEL, enkelt kan göra massutskick om man har en kolumn med mailadresserna. Jag har inte lyckats göra det direkt i EXCEL, men med hjälp av Word blir det enkelt. Jag lovar!

Förutsättningen är att alla mailadresser ligger i egen kolumn, vilket borde vara naturligt om man har en matrikel. Jag tar styrelsens uppgifter som exempel, så ingen känner sig utpekad. Visar bara namn och mailadress, av utrymmesskäl. Det är ju å andra sidan det enda vi behöver.

Det finns en möjlighet att slå ihop texter från olika celler till en enda. Det berättade jag som hastigast om i förra numret. Men har du flera hundra rader är det lite opraktiskt att skriva hela den harang det innebär. Visserligen, har man en gång gjort det så kan den ju sparas och återanvändas. Men om vi håller oss till så dynamiska register som medlemsmatriklar så är jag lite osäker på om det i långa loppet fungerar. Ett tillägg av en kolumn och allt kan vara förstört. Men mitt sätt är inte så krångligt så häng med här nu!

Jag utgår från följande register och markerar mailadresserna i kolumn B, högra bilden. För att förtydliga vissa saker så har jag låtit iföra även Sven Svensson i styrelsen som saknar mailadress.

	A	B
1	Namn	Mailadress
2	Anita Järvenpää	anita.jarvenpaa@lo.se
3	Torbjörn Claar	claar@roslagen.be
4	Ingalill Hallberg	ingalillhallberg@telia.com
5	Tore Österman	toreosterman@gmail.com
6	Sven Svensson	
7	Christer Lind	ch2.lind@roslagen.be
8	Dick Fagerqvist	dick.fagerqvist@tele2.se
9	Olle Keijser	okeijser@roslagen.be

B
Mailadress
anita.jarvenpaa@lo.se
claar@roslagen.be
ingalillhallberg@telia.com
toreosterman@gmail.com
ch2.lind@roslagen.be
dick.fagerqvist@tele2.se
okeijser@roslagen.be

Kopierar mina celler med [Ctrl] + ”C” eller klickar på ikonen i menyraden för kopiera.

Nu plockar vi fram Word och ett tomt nytt dokument där vi klistrar in vårt urklipp. Se till att markören finns i dokumentet. Använd tangentkombinationen [Ctrl] + ”V” eller klicka på ikonen för klistra in.

Det som nu händer är att vi får en tom rad för Sven Svensson när mailadresserna är inklistrade i Word. Markera raden genom att klicka lite till vänster om vänstermarginalen. Markören övergår till en pil. Tryck därefter på högra musknappen. På en av raderna i menyn som dyker upp finns alternativet ”Ta bort rad”. Klicka där och tomraden är borta. Det som kan förvilla är att i Word finns nu en tabell, vilket gör att de vanliga kommandona för löptext inte fungerar som man är van vid. Du kan i det läget leta på menyalternativet för att få fram tabellen så att linjerna syns. I början kan det vara lättare att se vad som sker. Bilden nedan visar hur man hanterar kantlinjerna.

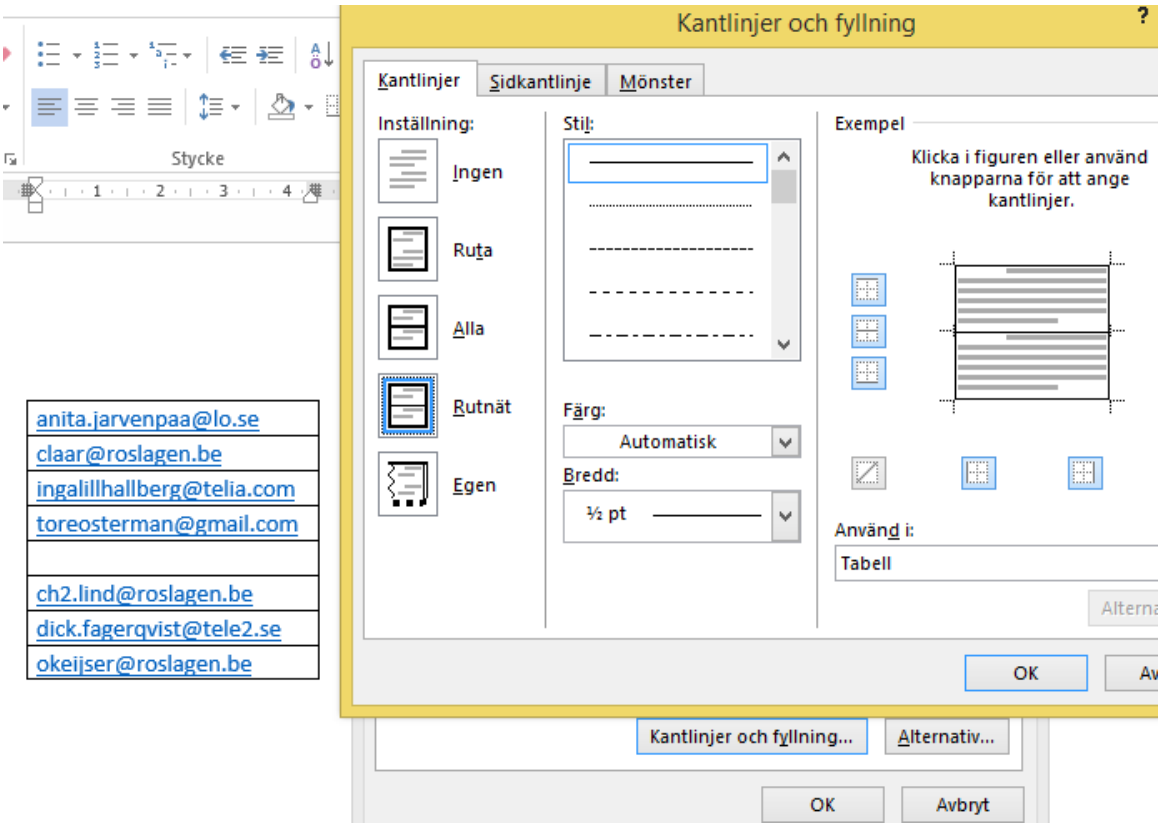

Ställ markören på tomraden, Sven Svenssons. Högerklicka och välj Tabellegenskaper. Nertill på bilden ovan ser du en ”Knapp” som heter ”Kantlinjer och fyllning ….”. Klickar man där så kommer nästa meny fram enligt ovan. Så är det bara att välja hur man vill ha det. Som du ser i menyn så är ”Rutnät” markerat, därför ser man alla celler i den inklistrade tabellen till vänster. Som synes är tomraden inte borta i exemplet, men det skall vara gjort till nästa steg.

Tabellen skall bli löptext. Alltså vi skall ta bort cellerna.

Markera tabellraderna. Välj menyfliken ”LAYOUT” överst i Word. Nu framträder ett meny-alternativ som heter ”Sammanfoga celler”, se bilden. Nu hamnar alla mailadresser i en cell. Markera mailadresserna och klicka på ”Kopiera” eller Ctrl + ”C”. Plocka fram din mail och klistra in dem i rutan för ”Till”. Jag har använt den här metoden för att sända ut mail till 50-talet mottagare från samma EXCEL-ark och vet att det fungerar. Det går även att använda filterfunktionen, men det tar jag en annan gång. Dessvärre ändrar man ibland mailadress utan att tala om det för omgivningen, då blir det fel. Det felet har inte med detta arbetssätt att göra! Men som sagt, öva, öva och åter igen öva!

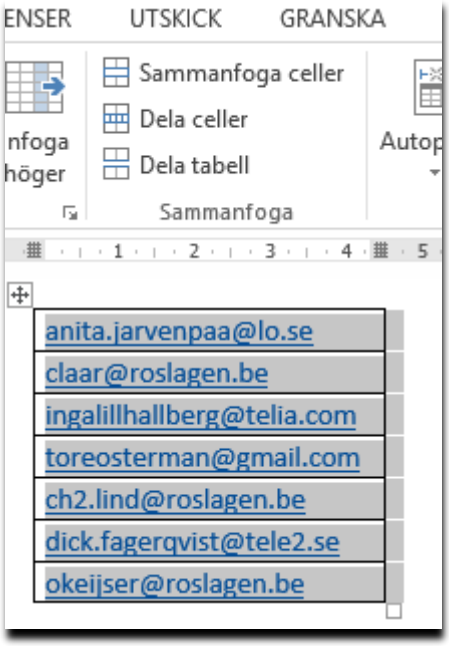

Under korrekturläsningen av numret fick jag några propåer av Olle Keijser. Jag kan inte gå i polemik angående dessa då jag inte råkat ur för dem. Men tar med dem som en varning ifall du drabbas. ”Föreningens one.com tillåter max 50 mail, Telia betydligt färre. Ofta hamnar massmailen i skräpposten.”

Själv använder jag Outlook lokalt i PCn och har inte drabbats av några begränsning och min mailadress är Telias.

Säger ***Leif Gannert***

PS. Jag har numera Office 2013, men jag gjorde detta även i 2003 års version. Så det är inget nytt. Har ingen någon fråga om Word och EXCEL bland läsarna? Vad vill du ha hjälp med, sänd frågan till redaktionen? DS.

Släktforskardagarna i Nyköping

Ett gods – en värld

Temat för Släktforskardagarna 2015 är ”Ett gods – en värld”. Med detta tema vill vi spegla det sörmländska herrgårdslandskapet där herrgårdarna och slotten ligger tätt och den tid då godsen var stora arbetsplatser, nästan en egen värld i den stora världen. Godsen, torpen, backstugorna, arrendegårdarna och statarlängorna bildade på sin tid en självförsörjande enhet där anställda med många olika arbetsuppgifter fick sin utkomst. Herrskapet och tjänstefolket var beroende av varandra för driften av godset.

Gå in på hemsidan http://sfd2015.se/ för att läsa mer om släktforskardagarna.

Vår förening representeras av Anita Järvenpää, Tore och Elsy Österman.

Skärgårdsmarknaden i Vaxholm

Lördagen den 15 augusti var dags för årets Skärgårdsmarknad i Vaxholm. Vädret bjöd på strålande sol och både båtarna och bussarna till Vaxholm var fulla med besökare.

I marknadsstånden såldes hantverk av olika slag, hemlagad saft och sylt, rökta korvar och mycket annat. I ett av stånden stod vår redaktör Susanne Fagerqvist tillsammans med sin väninna Marina Lillich (Åkersberga Sten och Silver) och sålde egentillverkade smycken, koppel m.m.

I ett annat stånd stod Carl-Uno Sjöblom, Kerstin Modig, Torbjörn Claar och undertecknad och gjorde reklam för vår förening och Vaxholms hembygdsförening.

Sånggruppen Vimmel underhöll och Vaxholms folkdansgille trådde dansen till musik av spelmanslaget Sörlåtar.

Företagarföreningen i Vaxholm delade ut ett pris till Claes Zetterlund som utsetts till årets företagare.

Den traditionella strömmingsrodden, med roddsumpar och historiska repliker, arrangerades, som vanligt Föreningen Strömmingsrodden. Rodden startade i Norrhamnen med målgång vid hamnpiren.

De som var hungriga kunde, utöver de vanliga restaurangerna, välja att äta strömmingsburgare eller strömming på knäckebröd på kajen. Många valde också att bege sig till Hembygdsgården för att äta lunch eller smaka på Eva och Johannas goda bakverk.

Vaxholms skärgårdsmarknad äger rum tredje lördagen i augusti varje år. Glöm inte att notera detta i era almanackor för nästa år.

Anita Järvenpää
Foto: Arne och Lena Sundberg

Utbyte av material

Vi har sedan några år tillbaka möjlighet att utbyta material mellan våra olika släktforskartidningar. Bl.a. har vi ett bra utbyte med DIS Syd. Nedanstående texter kommer från deras tidning. Materialet är hämtat från Diskutabelt nr 2 2014.

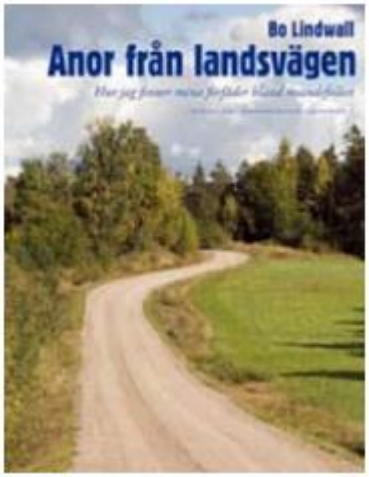

Handbok om resande kommer i juni. Snart finns Sveriges Släktforskarförbunds nya handbok Anor från landsvägen – Hur jag finner mina förfäder bland resandefolket i Rötterbokhandeln. Författare är Bo Lindwall som har ägnat sig åt släktforskning och lokalhistoria i över 40 års tid. 2007 blev han belönad med Victor Örnbergs hederspris för sitt skrivande om släktforskning. Att forska på sina anor bland resandefolket har länge ansetts svårt. Bland de resande fanns många som aldrig blev kyrkskrivna och därför finns de inte heller med i det källmaterial där släktforskare vanligtvis söker. Det är en utmaning, men långtifrån omöjligt att ta reda på mer om sina förfäder bland resandefolket. Bo Lindwall presenterar i sin bok de talrika källor som trots allt finns och ger tips och råd om hur man bäst kan komma runt de problem som dyker upp i forskningen. Den nya handboken kommer att finnas i Rötterbokhandeln i juni.

Fler besöker Rötter
Webbplatsen Rötter är mer välbesökt än någonsin. Under det senaste halvåret har Rötter i genomsnitt haft 42 500 unika besökare i månaden. Sedan lanseringen av nya Rötter i oktober 2013 har antalet besökare ökat med i genomsnitt 68 procent, jämfört med samma tidsperiod föregående år. Antalet sidvisningar har ökat med hela 117 procent. Det är fantastiskt roligt att kunna konstatera att den nya webbplatsen har mottagits med så stort intresse, säger Britta Lepp, kanslichef på Sveriges Släktforskarförbund. Hon konstaterar att en innehållsrik webbplats som Rötter är under ständig utveckling och det gäller att hela tiden förbättra befintliga funktioner. Sedan nylanseringen av sidan, som har funnits sedan 1996, har finslipningar av nya och gamla funktioner pågått kontinuerligt. En blogg har skapats på sidan och arbetet att flytta material från ”gamla” Rötter pågår ännu.

Föreläsarbanken på Rötter
Ett helt nytt tillskott på Rötter är Föreläsarbanken. I Föreläsarbanken finns föreläsare inom släktforskning eller anknytande ämnen samlade. I en meny är det möjligt att välja bland ämnen och snabbt få en överblick av vilka som föreläser inom just det området. Förhoppningen är att fler föreläsare ska ansluta sig och att Föreläsarbanken ska bli en praktisk kontaktförmedling mellan föreläsare och föreningar.

Fri tillgång till digitala bilder
Folkbibliotek, skolväsendet, universitet och högskolor kommer från den 1 juli 2014 att få fri tillgång till Riksarkivets digitala bilder. Regeringen har beslutat om en ny instruktion för Riksarkivet. Ändringen träder i kraft den 1 juli 2014 och innebär bland annat att folkbibliotek, skolväsendet, universitet och högskolor ges fri tillgång till Riksarkivets digitala bilder via Internet. Den här dagen har vi längtat efter. Vårt viktigaste strategiska mål är en ökad användning av arkiven. Vi arbetar för fri tillgång för alla, detta är definitivt ett steg i rätt riktning. Jag är stolt och glad att vi kommit så här långt, säger riksarkivarie Björn Jordell. Vi räknar med att intresset är stort och att användarna kan anslutas successivt under hösten.

Lapp-Lisa, som inte var parkeringsvakt.

Under en resa i mitten av augusti till Vilhelmina skulle hustru Lena söka bilder i Vilhelmina Fotoarkiv på sina rötter i byn Strömnäs 4 mil norr om Vilhelmina.

Vi passade även på att besöka kommunens Hembygdsmuseum. Utanför museet står en staty i brons. Den föreställer Anna-Lisa Vikström, senare mera känd som ”Lapp-Lisa”.

Anna-Lisa föddes den 8 oktober 1889 i byn Mark, 3,5 mil nordväst om Vilhelmina. 1904 var hon med om ett drunkningstillbud och bad om räddning undan drunkningsdöden.

1908 infriade hon sitt löfte hon givit till Gud och 1911 reste Anna-Lisa till Stockholm för att börja vid Frälsningsarméns krigsskola. 1924 gifte Anna-Lisa sig med Johan ”Jonte” Öst. Sången låg henne alltid varmt om hjärtat. Hon gjorde 450 grammofoninspelningar varav 300 i Sverige och 150 i Amerika, hennes mest kända blev ”Barnatro”.

Anna-Lisa avled den 27 april 1974 och är begravd på Norra Kyrkogården i Hedemora.

Beträffande Lenas rötter så hittade hon bilder på sina anfäder.

Arne Sundberg

Statyn är i naturlig storlek och konstnären heter Jörgen Nilsson

Sysslingens datum för 2015

Följande datum gäller som riktlinjer för årets tidningar. Bidrag till tidningen kan sändas via e-post eller vanligt brev till:

e-post: ***Sysslingen@hotmail.com eller Info@roslagen.be***
brev: ***Susanne Fagerqvist, Murkelvägen 137, 184 34 Åkersberga.***

Bidrag vill vi ha senast ca 4 veckor före utgivning. Se sid 2 i tidningen.

Utgivning

Nr 1	februari	Nr 2	maj
Nr 3	augusti	Nr 4	november

Revisorer:

	Birgit Lindkvist	08-540 631 79
	Lennart Elg	08-540 619 96
Suppleant	Leif Gannert	08-541 303 70

Valberedning:

Sammankallande	Olle Sellström	08-540 216 43
	Arne Sundberg	08-541 324 55
	Tore Liljegren	08-540 626 81

Redaktionskommitté:

Susanne Fagerqvist	Olle Keijser
Arne Sundberg	Leif Gannert
Anita Järvenpää	Olle Kungberg
Nils Lindgren	Dick Fagerqvist
Ann-Christin Nero	Tore Österman
Ulla Persson	

Nya medlemmar

Margareta Paulson	Wedtorpsvägen 14	184 34 Åkersberga