SÖDRA ROSLAGENS SLÄKTFORSKAR-FÖRENING

SYSSLINGEN

Medlemsblad 2, 2025 Årgång 32
ISSN 2003-3109

Ordföranden har ordet

Efter en kall och blåsig vår och försommar har vi så äntligen fått lite sommarvärme. Det har även kommit lite regn, så det kanske blir lite blåbär och kantareller innan sommaren är slut.

På släktforskningsfronten har det hittills inte hänt så mycket, men till släktforskardagarna kommer man att ge ut *Sveriges dödbok 10*. Enligt de uppgifter jag fått är detta den sista utgåvan som kommer att ges ut på usb. Därefter kommer man endast att kunna teckna årsabonnemang. Uppgifterna kommer då att uppdateras ett par gånger per år.

Vi kommer troligen att få erbjudande om att köpa usb-minnet till föreningspris. Vi återkommer om detta så snart vi fått mera information från förbundet.

Trevlig fortsättning på sommaren!

Anita Järvenpää



Föreningens adress:
Muskötvägen 2
184 60 Åkersberga

Styrelse:

Ordförande	Anita Järvenpää	070-629 25 32
e-post:	*anita.jarvenpaa@telia.com*	
Vice ordförande/		
Sekreterare, *e-post*	Christer Lind	08-541 310 75
	ch2.lind@roslagen.be	
Kassör	Ingalill Hallberg	070-954 62 33
e-post:	*ingalillhallberg@telia.com*	
Ledamot	Lars Ove Westlén	070-590 77 70
e-post:	*lars-ove@westlen.se*	
Ledamot	Dick Fagerqvist	070-354 13 70
e-post	*dick.fagerqvist@gmail.com*	
Ledamot	Susanne Fagerqvist	070-722 14 12
e-post	*sysslingen@hotmail.com*	

Bidrag till medlemstidningen Sysslingen kan sändas till redaktören, Susanne Fagerqvist,
Murkelvägen 137, 184 34 Åkersberga, tel. 070-722 14 12
e-post: susanne.fagerqvist@gmail.com

Ansvarig utgivare: Anita Järvenpää
E-post: sysslingen@hotmail.com
Hemsida: blogg.roslagen.be
Hemsidesansvarig: Lars Ove Westlén, Ann Lundgren

För signerade bidrag ansvarar författaren.
Citat får göras ur Sysslingen om källan anges.

Medlemsavgift
Avgiften är 125 kronor per medlem och år och 25 kronor för medlem under 25 år. Betalas till föreningens
plusgirokonto: 448 57 91-0
Glöm inte att ange namn, adress och e-postadress.

Innehåll

Ordföranden har ordet.....1
Våravslutning i Östra Ryds kyrka.....3
Behövs en privatdeckare? 5
Olle Kungbergs släkt.....6
Nya medlemmar.....14

Redaktionen har ordet

Välkommen till det andra numret av vår tidning Sysslingen. I detta nummer kan ni läsa om vårt studiebesök i Östra Ryds kyrka, om det måste till en privatdetektiv för att hitta personer och Olle Kungbergs släkthistoria.

Hoppas att ni har haft en skön sommar och nu har laddat batterierna inför hösten/vinterns släktforskning.

Redaktören

E-post: sysslingen@hotmail.com

Nästa nummer av Sysslingen kommer i nov-dec 2025



Våravslutning i Östra Ryds kyrka



Tisdagen den 13 maj hade Södra Roslagens släktforskarförening sin våravslutning i Östra Ryds kyrka.

Vi guidades runt av Camilla Segerlund som berättade som kyrkans historia och dess sevärdheter.

Trakten runt kyrkan har troligen varit bebyggd sedan järnåldern. Äldsta delen av kyrkan är sakristian som uppfördes på sent 1200-tal eller tidigt 1300-tal. Nuvarande långhus byggdes till på 1430-talet och korsarmar, torn och gravar tillkom vid ombyggnaden 1690-93.

Kyrkan är byggd på Rydboholms mark och var fram till 1930 patronatskyrka, vilket innebar att ägaren till Rydboholm tillsatte kyrkoherde samt ansvarade för underhåll och utsmyckning av kyrkan.

I kyrkan finns kalkmålningar som troligen uppfördes i slutet av 1400-talet. I slutet av 1700-talet kalkades dessa över. Man har försökt att återställa målningarna, men de är tyvärr mycket skadade. Kyrkan äldsta föremål är dopfunten från 1300-talet.

I södra korsarmen finns ett altarskåp från 1400-talets senare hälft. Upphovsmannen hette Johannes Snickare. Altartavlan sattes upp i slutet av 1600-talet. Ovanför altarskåpet finns ett krucifix från 1400-talets slut.

Under 1600-talet fick församlingen bänkar att sitta i. I samband med kyrkans utbyggnad på 1600-talet tillkom även predikstolen. Upphovsmannen hette Anders Heysig.

Nuvarande altartavlan skänktes till kyrkan av Nils Brahe i samband med utbyggnaden 1690-93. Tavlan är ett krigsbyte från trettioåriga kriget. Signaturen saknas men tavlan är troligen målad av Anton van Dyck.

Bakom altartavlan finns ätten Brahes gravkor. Även detta tillkom i samband med ombyggnaden på 1600-talet. När greve Magnus Brahe avled 1930, dog släkten Brahe ut. Ärkebiskopen Nathan Söderblom förrättade begravningen som även bevistades av Gustaf V. Under begravingen krossades Barheättens vapensköld varefter grevens kista bars ned i gravvalvet, som låstes. Därefter roddes Nathan Söderblom, baron Wilhelm von Essen (arvtagare till Rydboholm) och slottets förvaltare ut på Kyrkviken där de lät nyckeln sjunka till botten.

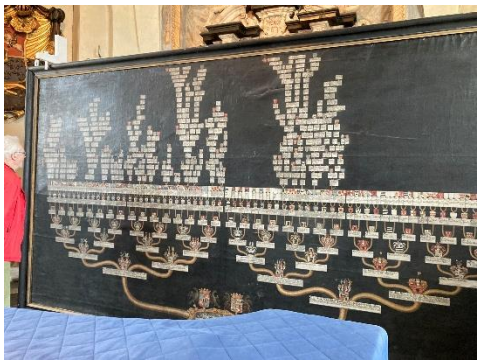

I gravvalvet förvaras idag kyrkan imponerande silversamling. Här finns även en ca 2 meter lång antavla över ätten Brahe.

I norra korsarmen finns bl.a. ett skåp som innehåller kyrkans gamla, rikt arbetade mässhakar.

Anita Järvenpää

Det här med förändring av bilder

För att testa min idé om det här med JPG och TIFF (som jag skrivit om i ett tidigare nummer) så genomförde jag ett antal förbättringar på en bild. Ett gammalt recept skrivet på ett papper från Vaxholmsbagaren Röhl som lagats med hjälp av tape. Text finns på båda sidorna. Det var några år sedan papperet tejpades, så det har satt sina spår. Jag skannade in bilden i JPG-format med 300 pixlar per tum. Det gav en filstorlek på 10 respektive 3 MB, fram- och baksida. Med hjälp av PhotoShop Elements retuscherade jag bilden. Det tog några timmar men till sist får man vara nöjd med resultatet. Det blev många dagar som arbetet genomfördes på. Så det mellanlagrades i TIFF-formatet tills jag var nöjd med slutresultatet.

Därefter slutlagrades filerna till JPG. Då blev filstorlekarna 3 respektive knappt 3 MB. Bifogar original respektive justerade bilder. Originalet har storleken 27*21 cm, alltså nästan A4. Du får själv avgöra resultatet. Mitt mål var att texten skulle kunna läsas och om möjligt närma sig originalet så mycket som möjligt.

Nu är jag amatör inom detta område så det går säkert att få till bättre resultat än vad jag lyckats med. Dessutom finns en uppsjö av program som kan göra detta. Jag har lärt mig PhotoShop Elements, och tänker inte försöka lära mig andra program också. Man måste hålla på nästan varje dag med ett program för att veta vad man kan göra. För mig är detta en fråga om år av utbildning. Jag kanske använder det en gång i månaden, då hinner jag ofta glömma bort funktioner jag hittat tidigare. Så jag håller mig till ett program och lär mig det ordentligt.

Ett manipulerat original är inte längre ett original. Däremot för att göra det lite mer lockande kan man förbättra dess utseende, dock utan att förändra dess ursprungliga innehåll. I samband med officiell publicering måste man meddela att bilden är förbättrad/förändrad. Att färglägga svartvita fotografier säger mer om utföraren, än om resultatet, ”Titta vad jag kan!”

Som jag brukar avsluta mina Datahörnor: ”Träna och åter träna!”

Leif Gannert

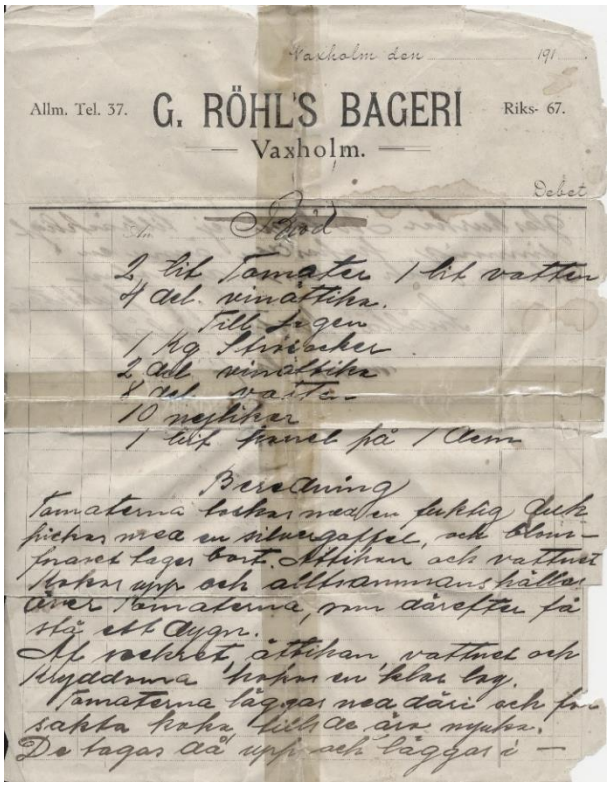
Vaxholm den 191

Allm. Tel. 37. G. RÖHL'S BAGERI Riks- 67.

— Vaxholm. —

Debet

Recept

2 kit Tomater 1 kit vatten
4 del. vinättika.
Till lagen
1 kg Strösocker
2 del. vinättika
4 del. vatten
10 nejlikor
1 kit kanel på 1 dem

Beredning

Tomaterna bakas med en tuktig dusk pickar mea en silvergaffel, och blomsnaret tages bort. Ättikan och vattnet kokas upp och allsammans hälles över tomaterna, som därefter få stå ett dygn.

Av vätskan, ättikan, vattnet och kryddorna kokas en klar lag.

Tomaterna läggas mea däri och försakta koka tills de äro mjuka.

De tagas då upp och läggas i —

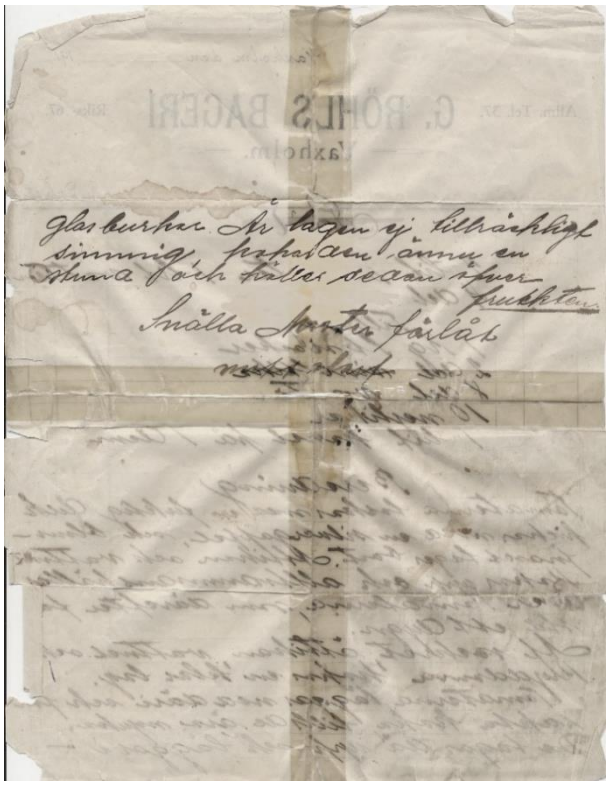
glasburkar. Är lagen ej tillräckligt sinnrig, förfaras ännu en gång och hälles sedan över tomaterna.

Snälla Martin Jälåk

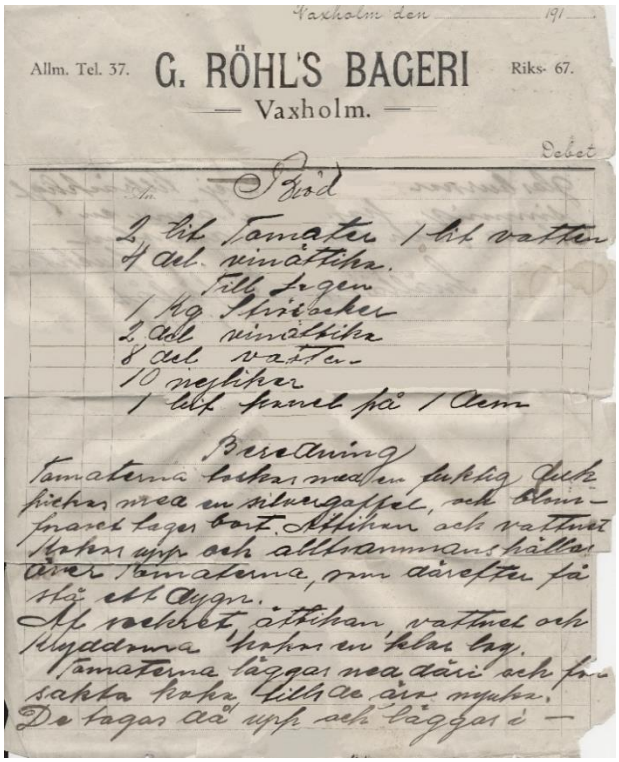
Vaxholm den 191

Allm. Tel. 37. G. RÖHL'S BAGERI Riks- 67.

— Vaxholm. —

Debet

Recept

2 kit Tomater i kit vatten
½ del vinättika.
Till Lagen
1 kg Strösocker
2 del vinättika
8 del vatten
10 nejlikor
1 kit kanel på 1 Aem

Beredning

Tomaterna tvättas med en fuktig duk, fickan mes en silvergaffel, och blomfästet tages bort. Sockret, ättikan, vattnet och kryddorna kokas en klar lag. Tomaterna läggas nea däri och försakta koka tills de äro mjuka. De tagas då upp och läggas i —

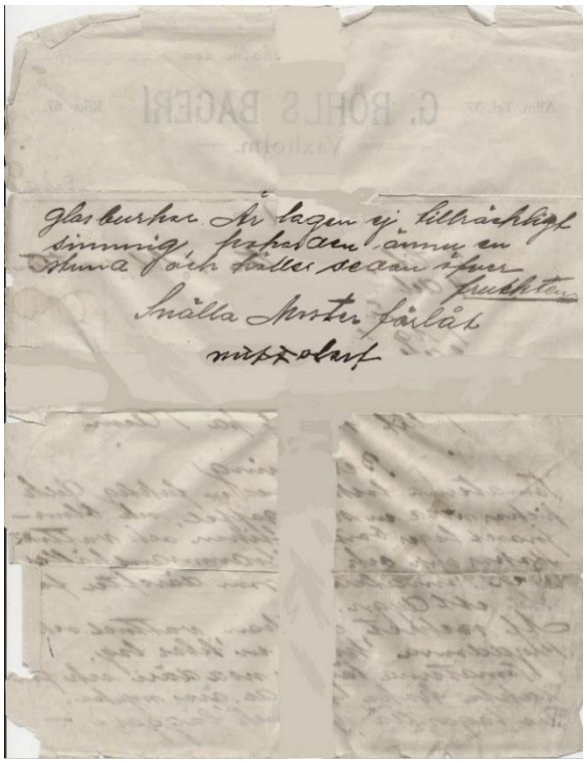
Glasburkar. Är lagen ej tillräckligt sinnrig, förbrukas ännu en timma och kallas sedan upp

Snälla Anna, förlåt

Behövs en privatdeckare?

I våras frågade en vän till mig om möjligheten att hitta igen en kvinnlig barndomsvän från skoltiden på 70-talet. Eller om man kunde bekräfta henne som avliden. Numer bor han utomlands sedan drygt 40 år. Han undrade om jag kunde rekommendera en seriös privatdeckare. Jag svarade att Sverige har bra dokumentation över befolkningen så det var kanske att ta till tungt artilleri.

Jag erbjöd mig att forska lite om jag får lite detaljer som namn, platser och tidpunkter för några händelser. Med ett efternamn och adress på 70-talet, hittade jag en familj som matchade. När jag följer personens rörelser till nutid hittar jag en kvinna boende i Stockholm som verkar trovärdig. Tack för släktdatabaser och Google på Internet.

Då viss osäkerhet fanns. Valde jag att sända ett vanligt brev med historien om skoltiden samt frågar om hon känner igen bilagd fakta. Veckan senare kommer svar till min e-post. Jag hade hittat rätt. Nu framkommer att det blev strul runt ett julfirande. Han valde att åka utomlands utan att höra av sig, något han har ångrat sen dess. Han ber djup om ursäkt för sitt beteende då samt undrar om hon kan förlåta honom. Hon säger sig acceptera hans ursäkt. Fast som gift med barn önskar hon behålla minnet av den positiva skoltiden av honom. Hon sänder mig e-post att framföra till honom men ber att ej avslöja familjens kontaktvägar.

Lars Granath

Olle Kungbergs släkt

Per Olof Malmqvist/Kjellström/Magnusson

Föds 23 april 1869 på Arkö i Jonsbergs socken, Östergötlands län. Fader är Magnus Jonsson från Tjelebo Nedergård i Jonsberg och Moder lotsdotten Brita Stina Jonsdotter från Häradshammar. Magnus Jonsson är vid Per Olofs födelse dräng hos mästerlotsen Per Herrström på Arkö. Herrström är gift med Magnus syster Anna Jonsdotter. Familjen består ytterligare av barnen Helena Albertina född 1857, Anna Kristina 1860, John August 1866 och Amanda Karolina 1871. En son, Carl Amandus, avlider knappt 3 veckor gammal 1873. Magnus Jonsson tar efternamnet Kjellström c:a 1870, troligen efter hemorten Kälebo/Tjelebo. Han avlider 1874 i sviterna efter smittkoppor.



Britta Stina Jonsdotter

Magnus Jonsson Kjellström
Född 3 januari 1824 i Jonsberg, död 5 september 1874 d:o.

Brita Stina Jonsdotter
Född 29 mars 1832 i Häradshammar, död 23 mars 1913 i Jonsberg

Helena Albertina
Född 25 mars 1857 i Jonsberg, död 23 januari 1941 i Västervik
Gift med stenhuggaren Anders Gustaf Johansson från Västra Ed, Kalmar län.
9 barn.



Helena Albertina

Anna Kristina
Född 21 april 1860 i Jonsberg, död 20 oktober 1942 i Jonsberg

Gift med stenhuggaren Johan August Nilsson från Åtvidaberg, Östergötlands län
Vistas en tid i Norge. 6 barn.



Anna Kristina

John August
Född 27 november 1866 i Jonsberg, död 21 augusti 1916 i Borge, Östfold fylke, Norge. Gift med Anette Lovise Lauritdatter.
Stenhuggaren John August (i Norge Johan August) flyttar till Östfold fylke 1892. Får i sitt äktenskap 10 barn.



John August

Amanda Karolina
Född 1 december 1871 i Jonsberg, död 21 januari 1909 på Hästö, Jonsberg
Gift med snickaren Karl Lindgren från Rönö. 3 barn.

16 år gammal flyttar Per Olof till Stora Hummelvik i Rönö socken, 20 oktober 1885. Då bor modem, änkan Brita Stina och två av syskonen i en liten stuga i Litslehamn på Arkös västra sida. Stora Hummelviks ägare är Carl Peter Eklöf, gift med Carolina Herrström från Jonsberg.



En ung Per-Olof

Nästa anhalt i Rönö blir Kåreholms Säteri, som ägs av greve Julius Mörner. Här stannar Per Olof i drygt 3 år, och blir här bekant med Albert Ludvig Svensson född i Rönö. Återkommer till honom.



Per-Olof som militär

1889 bär det av igen, Skönberga Kyrkoherdeboställe, med arbete under trädgårdsmästare Oskar Eberhard Tåström. Nu har Per Olof bytt till efternamnet Malmqvist. Vistelsen på Skönberga blir ettårig, kosan ställs mot Låssa i Uppsala län. Nu titulerar sig Per Olof som trädgårdsdräng, och arbetar 1 år på Ådö. Här stöter han ånyo på denne Albert Ludvig Svensson. Per Olof genomgår sin l:a militärtjänst. Andra Livgrenadjärregementet. 1892 bär det av till Lovö i Stockholms län, till Lunda under Överståthållaren och tillika Greven G. Tamm. Så i april 1894, utflyttad till Hedvig Eleonora (sedermera Oskar) i Stockholm. Per Olof skall genomgå en utbildning hos Svenska Trädgårdsföreningen på Rosendals slott.

Utbildningen sträcker sig fram till mars 1896, nu är han utbildad trädgårdsmästare, 25 år gammal.

Nå, Albert Ludvig Svensson från Rönö? Han genomgick samma utbildning 1895, och framöver kommer kamraterna att ha god kontakt med varandra.

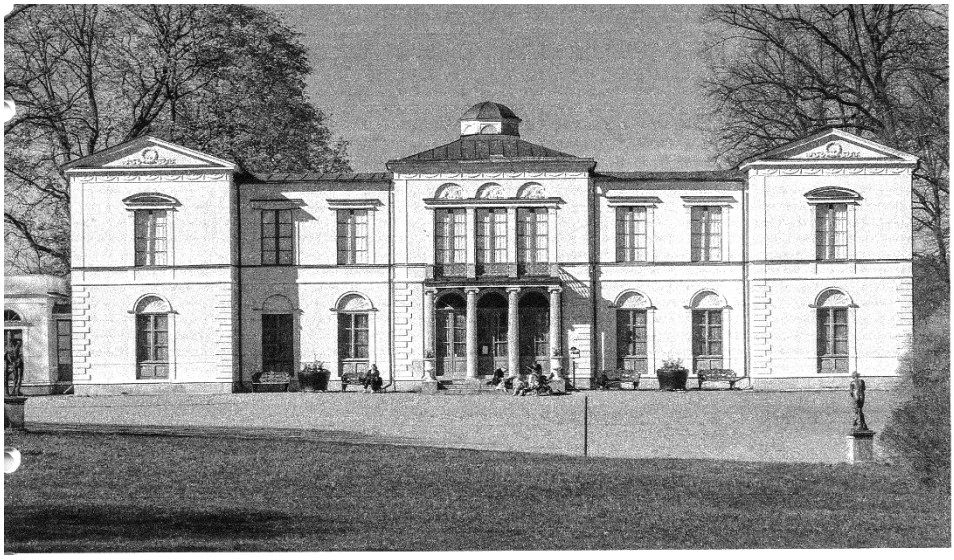

Rosendals Slott

Efter utbildningen flyttar Per Olof sina bopålar till Värmland. Han har fått tjänst som Trädgårdsmästare på Storfors Bruk i Kroppa församling. Här träffar han sin blivande hustru, dejan Anna Kristina Fryxell, från Kollerud i Fryksände församling i norra Värmland. Äktenskap i juli 1897, boende på Forsbron, kallat ”Apotekket”. Sonen Per Arvid föds i november 1897.

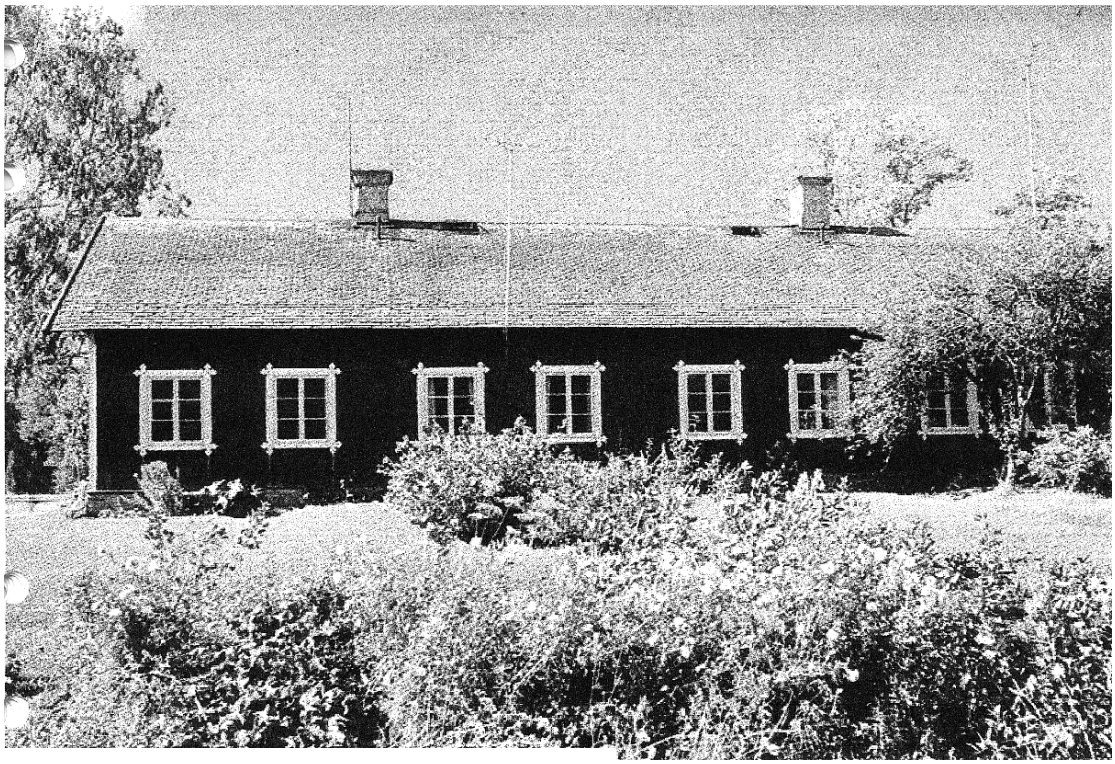

Apotekket

Men Per Olof och Anna Kristina har tydligen planer. Vad har Per Olof grunnat på, som får Anna Kristina så medgörlig? Flytta till Finland, Storhertigdömet under Tsaren. Dit lockas många yrkesmän, så även utbildade trädgårdsmästare från Svenska Trädgårdsföreningen på Rosendal. Familjen tar ett kort avsked i Anna Kristinas föräldrahem, och 10 oktober 1899 bär det av till Finland och Helsingfors. Arbete och bostad är ordnat hos grosshandlare Oscar Franck, en mångsysslare och bl.a. ombud för försäkringsbolag. Han äger en villa i Boxbacka i Helsinge socken, nordväst om Helsingfors. Här ska trädgårdsverksamheten byggas.



Per-Olof och Anna Kristina



Obs! Äggelby- & Malmbor Obs!

Under stundande bärsäsong levererar undertecknad, boende å Francks villa invid Boxbacka platform (t. d. Nymanska villan) **sköna, välkultiverade bär** af alla slag till billigaste pris.

Beställningar kunna äfven ske per telefon.

Malmqvist,
trädgårdsmästare.

Obs.! Tel. genom interurbana Malm.

Annons

Den 21 april 1901 föds dottern Anna Margareta.

Per Olof engagerar sig i föreningslivet, får uppdrag i Finska Trädgårdsodlareföreningen. Umgänge med andra svenska trädgårdsmästare, naturligtvis med Albert Ludvig Svensson, som anländer 1901. Alberts dotter och Per Olofs kommer också att knyta vänskapsband upp i hög ålder. Hur gick det då med kontakten med familjen hemma i Arkö? Som av en lyckträff hittades vykort hos sonen Per Arvids dotter för ett antal år sedan. Undangömda i en låda på en vind. Per Arvid var alltså min morbror, och dottern min kusin. Äntligen ett genombrott, ingen visste eller hade berättat att kontakt funnits över Östersjön.



Familjen

Till julen 1902 anländer julhälsningar från Jonsberg till Björkbacken i Malm. Modern Brita Stina och systern Amanda med familj skickar hälsningar.

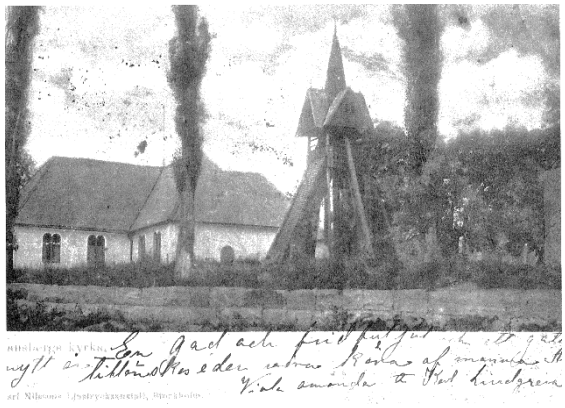



April 1904 får Olof (Per Olof) namnsdagsgratulationer, och man beklagar ”att man glömt lilla Gretas namnsdag i juli.



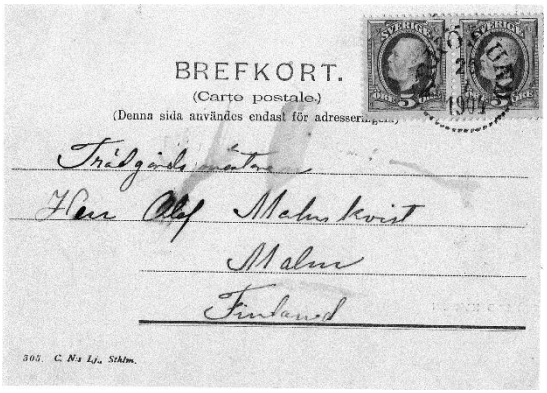

Även gamla bekanta från Storfors Bruk hör av sig. Det är familjen Edgren som tydligen umgåtts med Per Olof och Anna Kristina. Motivet från Arkö har nog Per Olof skänkt sina vänner, för att visa hur hans hembygd ser ut.

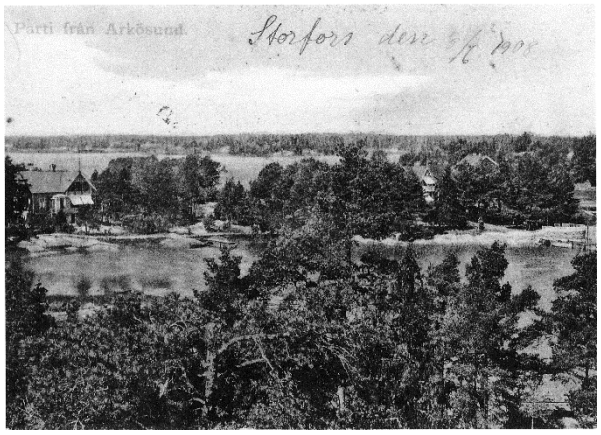

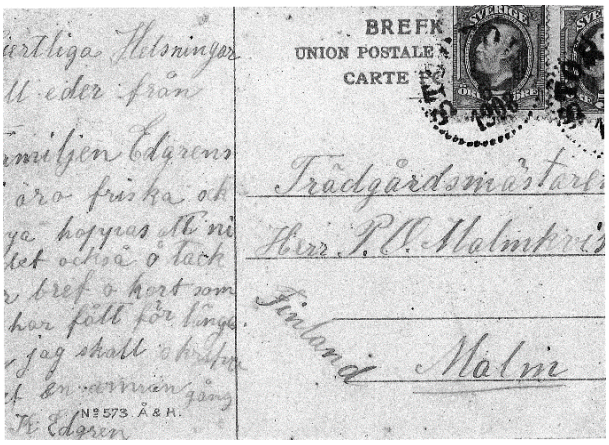

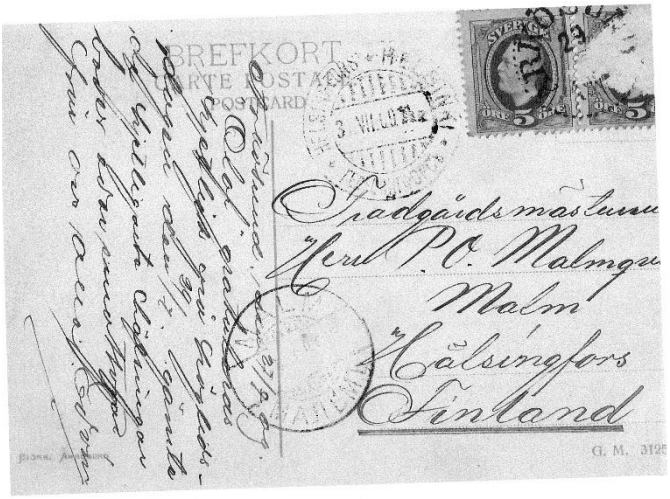

Så ett vykort som förbryllade länge. Edvin gratulerar Olof på högtidsdagen. Edvin? Vem var denne Edvin? John Edvin föds i Jonsberg 16 juni 1883. Moder är lotsdottern Catharina Matilda Bergman, dotter till Per Gustaf Bergman. John Edvins fader tros ha varit någon ur familjen Herrström. Modern Matilda anses som ''mindre vetande''. Hon och sonen John Edvin placeras på Fattigstugan. John är då 12 år gammal. Men, John blir fosterbarn hos Brita Stina Jonsdotter/Kjellström på i Litslehamn. 19 år gammal får John Edvin tjänst som handelsbiträde hos handlanden Josef Emanuel Björk; han får bostad i ”Björkska Handelslägenheten”. Tydligen var Per Olof mån om John Edvin, eftersom kontakt togs. Per Olof hade ju flyttat till Finland många år tidigare.

I november 1909 är Per Olof på besök i Arkösund. Han skickar ett kort adresserat till dottern Greta i Malm. ”Jag är nu på Arkösund reser i afton till Eklöf. Mamma och Edvin mår bra och hälsar, mamma och jag har varit och sett på Amandas lilla flicka hon har det så bra så det kan ni ej tro. Jag har kort af henne, i morgon skall jag helsa på Viola o Anna. Hjertliga helsningar från mamma Edvin och mig. PM”

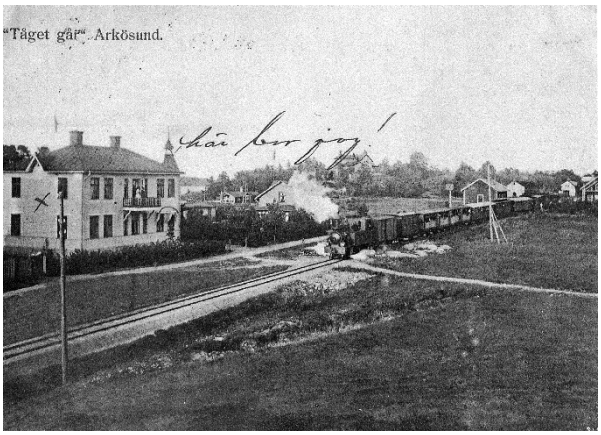

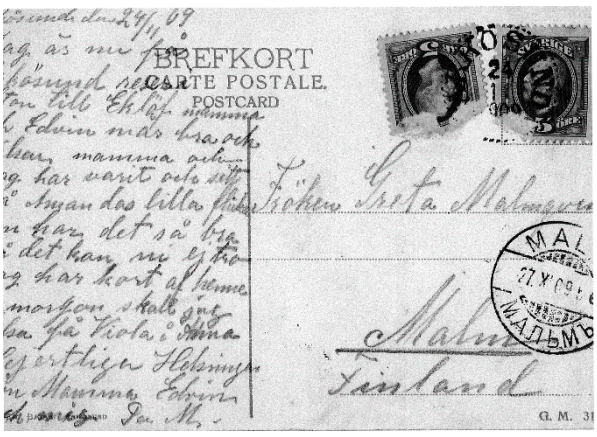

Eva, Viola och Anna är Amandas och Kari Lindgrens efterlevande barn. Amanda dör 1909 och Kari året innan, 1908. Eva är fosterbarn hos agronom Kari Albert Höök och h.h. Anna Engström på Anneberg. Viola är fosterbarn hos Knut Otto Wahren i Norrköping Sankt Olai. Anna är fosterbarn hos Berta Wahren i Norrköping Sankt Olai.

Men vem är EKLÖF som nämns i texten? Carl Peter Eklöf, ägare på stora Hummelvik i Rönö socken och gift med Carolina Herrström från Arkö i Jonsberg. Per Olofs far var ju dräng hos lotsen Per Herrström. Där fanns kopplingen vem Eklöf var. Redan på den tiden var det bra att känna någon, som i sin tur kände någon. Dåtida CV.

I samband med Släktforskardagama i Norrköping besökte jag Arkö och Litslehamn. Jag kom då i samspråk med Håkan Wahren, och 2013 när jag tillsammans med mina norska sysslingar var på Arkö, blev vi guidade av Eva Wahren.

Tänk om jag då känt till namnet Wahren, men jag hade inte hunnit så långt i min forskning.







Bilden visar systrarna som bortlämnades efter föräldrarnas död, här återförenade. Jag har kontakt med Evas barn. Systrarna Lindgren återförenade, fr.v. Viola, Eva och Anna.

Eva Höök, c:a 2-3 år, med mamma Anna Höök.

Under besöket i Sverige november 1909 hinner Per Olof även med ett besök i Anna Kristinas föräldrahem. Han färdas med ångbåt från Torsby i norra Värmland, på Fryken. Som han berättar; ”stiger av på Nilsby”. Här bor en av Anna Kristinas systrar med sin familj. Troligt är att, Per Olof är ute i affärer. Att köpa en egen egendom. Så blir det också så småningom, i Nilsby, Nedre Ulleruds församling. Han har beskrivit sina drömmar för vännen Albert Ludvig, men då nämns Arkösund som mål om han återvänder till Sverige.

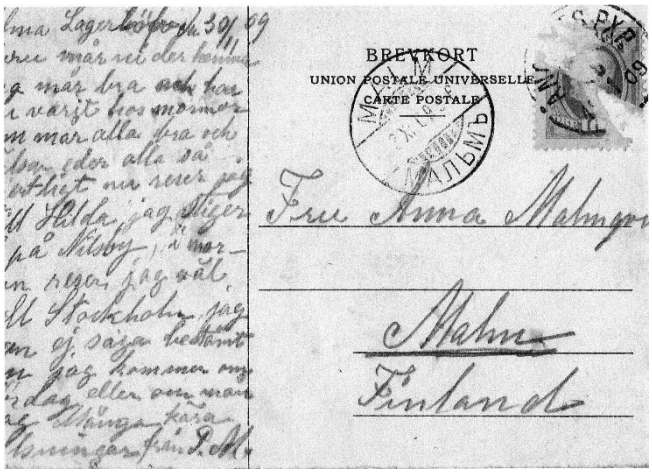

John Edvin skriver, nu 18 maj 1912, från Linköping. Här har John tjänst. Hur gick det då för John Edvin? Han blir resande försäljare, representant. Förblir ogift och avlider 8 april 1958 i Harads, Edefors församling i Västerbotten. I boupptecknigen nämns bl.a. att han har en outlöst tipsvinst; 20:85 kr.

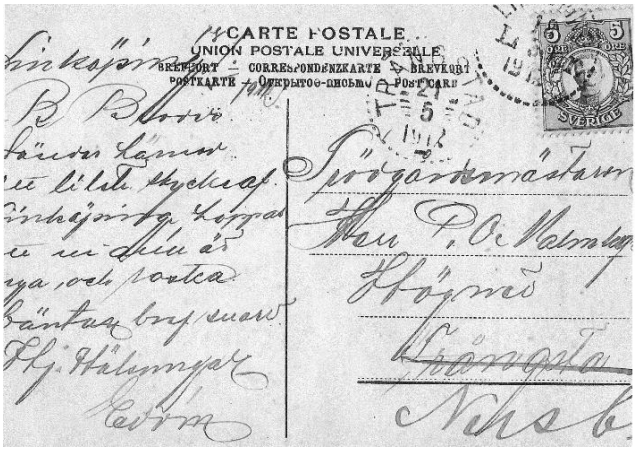

Per Olof Malmqvist återvänder till Sverige i november 1910. Han och familjen bosätter sig på Sventorp, i folkmun kallat Hägne, i Nedre Ullerud. Han avlider 4 december 1928 i kräfta.

Jag känner mig glad och nöjd att jag fått göra denna resa med mina morföräldrar, som jag dessvärre aldrig fick träffa.

Olov Kungberg, barnbarn till ovan nämnd.





Ett gäng ”hemvändare” i Arkösund sommaren 2013. I bakre raden fr.v Thor Oddvar Kuremyr, Rigmor Kuremyr och Olov Kungberg. Främre raden fr.v Else Marie Kuremyr Johansen, Adrian Kungberg och Jan Johansen.





Thor Oddvar och Else Marie är syskon, de är barnbarn till John (Johan) August Kjellström, utvandrad till Norge. De är mina sysslingar. Adrian Kungberg är mitt barnbarn, vi är efterlevande till Per Olof Malmqvist.

Avslutningsvis, något om yrkesbrodern Albert Ludvig Svensson. Albert återvänder till Sverige, många kollegor valde att göra så. Det började bli oroligt Storhertigdömet Finland; partistrider och senare revolution i Ryssland och inbördeskrig i Finland. Albert avlider 1916 i Örgryte, där han innehaft trädgårdsmästartjänst.

Hans dotter, GRETA; född i Finland och min mor GRETA, Per Olofs dotter; också finlandsfödd, knyter vänskapsband som skall räcka hela livet ut. Här barndomsbilder på GRETORNA och en bild från 1960-talets slut – en gemensam semesterresa med buss och guide, min mor 3;a fr v i övre raden och tant Greta 2:a fr h i övre raden.



Följande fanns att läsa på ett vykort från Greta i H:fors 1962.

Du är söt, du är rar, du är god som tänker på mig. Dito dito. Det har ”ibland” kommit för mig huruvida jag någonsin skrev till dig och berättade vad jag upplevde i resan i somras. Tusen, tack för ditt kort från er semester. Håller just på att resa mig efter ett fall då antagligen ett par revben gav vika. Har vikt en handduk kring bröstet hårt lindat förstås. Redan igår kunde jag börja röra mig lite mera.

Tack än en gång och må så gott Greta

Olle Kungberg

Sysslingen 2025

Bidrag till tidningen kan sändas via e-post eller vanligt brev till:

e-post: ***Sysslingen@hotmail.com eller susanne.fagerqvist@gmail.com***
brev: ***Susanne Fagerqvist, Murkelvägen 137, 184 34 Åkersberga.***

Nästa tidning se sidan 2.

Revisorer:

	Birgit Lindkvist	070-219 92 17
	Lennart Elg	073-984 35 19
Suppleant	Leif Gannert	08-541 303 70

Valberedning:

Sammankallande	Arne Sundberg	070-593 87 93
	Rune Atling	072-327 43 53
	Ulla Oetterli	070-313 44 55

Redaktionskommitté:

Susanne Fagerqvist	Ulla Persson
Arne Sundberg	Leif Gannert
Anita Järvenpää	Olle Kungberg
Nils Lindgren	Dick Fagerqvist
Lars Granath	Tore Österman

Nya medlemmar

Lena Holm	Norrö Bergsväg 1	184 42 Åkersberga
Ingrid Lindeberg	Kogervägen 1B	184 60 Åkersberga