SÖDRA ROSLAGENS SLÄKTFORSKAR-FÖRENING

SYSSLINGEN

Medlemsblad 2, 2010 Årgång 17

Kallelse till ordinarie vårmöte

med Södra Roslagens släktforskarförening onsdagen den 24 mars 2010
kl.19.00 i Åkersberga bibliotek

Förslag till dagordning:

1. Mötets öppnande
2. Val av ordförande och sekreterare för mötet
3. Val av rösträknare tillika justeringsmän
4. Fråga om kallelse till mötet behörigen skett
5. Godkännande av dagordning
6. Styrelsens verksamhetsberättelse
7. Revisorernas berättelse
8. Resultat- och balansräkning
9. Fråga om ansvarsfrihet för styrelsen
10. Val av ombud till riksstämman
11. Val av valberedning
12. Övriga frågor
13. Mötets avslutande

Efter mötet berättar *Inger Braun* från Vänföreningen för Bogesunds slott om släkten von Höpken.

Hjärtligt välkomna! Kaffe med dopp serveras!

Ta med detta nummer till vårmötet

Södra Roslagens släktforskarförening
Föreningens adress:
Guckuskovägen 12, 184 35 Åkersberga

Styrelse:
Ordförande Anita Järvenpää 08-541 338 19
e-post: *anita.jarvenpaa@lo.se*
Sekreterare Carl-Göran Backgård 08-540 611 36
e-post: *cg@milstolpen.org*
Kassör Ingalill Hallberg 08-540 233 83
e-post: *ingalillhallberg@telia.com*
Ledamot Torbjörn Claar 08-541 377 38
e-post: *claar@telia.com*
Ledamot Olle Kungberg 08-541 753 33
e-post: *olle.king@hotmail.com*
Ledamot Lennart Djerf 08-540 614 28
e-post *lennart.djerf@swipnet.se*
Ledamot Olle Keijser 08-540 69 07
e-post *okeijser@gmail.com*

Revisorer:
Ordinarie Margareta Hultman 08-540 636 75
Lars Lindblad 08-540 659 76
Suppleant Len Blomgren 08-540 603 24

Valberedning:
Sammankallande Olle Sellström 08-540 216 43
Arne Sundberg 08-541 324 55
Marianne Fröblom 08-540 673 64

Programkommitté:
Carl-Göran Backgård 08-540 611 36
Eddy Widborg 08-540 209 79
Jessica Sjölund 08-540 212 78
Heléne Stuborn 08-540 246 18

Åkersbergakommitté:
Eddy Widborg 08-540 209 79
Ingalill Hallberg 08-540 233 83
Heléne Stuborn 08-540 246 18

Arningekommitté:
Mai-Britt Andersson 08-540 216 42
Carl Göran Backgård 08-540 611 36

Vaxholmskommitté:
Gunnar Sjöberg 08-541 320 78
Anita Järvenpää 08-541 338 19
Inger Rydholm 08-541 320 78

Läsapparaterna (bokning och utlåning):
Carl-Göran Backgård 08-540 611 36

Redaktör och ansvarig utgivare:
Susanne Fagerqvist 08-540 653 26

Redaktionskommitté:
Margareta Hultman, Inger Rydholm
Arne Sundberg, Leif Gannert
Anita Järvenpää, Olle Kungberg
Nils Lindgren, Ulla Sellbom
Olle Keijser

Hemsideskonstruktör:
Olle Keijser

Avgifter:
Medlemsavgift 100 kronor
Ungdomsmedlem 25 kronor (under 25 år)
Hyra av läsapparat 25 kronor/vecka

Plusgirokonto: 448 57 91-0

Nya medlemmar:
Sätt in avgiften på vårt plusgirokonto.
Glöm inte ange namn och adress!

Medlemstidningen Sysslingen utkommer med 4 nr/år
Bidrag kan sändas till redaktören Susanne Fagerqvist, Murkelvägen 137, 184 34 Åkersberga.
E-post: sysslingen@hotmail.com
Hemsida: www.roslagen.be

För signerade bidrag ansvarar författaren.
Citat får göras ur Sysslingen om källan anges.

Redaktionen har ordet

Så var det åter dags för vårt vårnummer av Sysslingen. Våren kan kännas långt bort när vi har så mycket snö men den som längtar efter något gott…

I detta nummer presenterar den nya ordförande sig själv och passar dessutom på att tacka den avgående.

Jag måste passa på att tacka Carl-Uno Sjöblom och Gunnars Sjöberg som tyvärr inte längre är med i Sysslingens redaktion. Tack även till Leif som alltid finns där när hjälp behövs.

Som vanligt önskar jag att ni medlemmar är lite mer aktiva med att skicka in artiklar eller önskemål om vad ni vill att tidningen ska innehålla. Tveka inte att höra av er.

Hoppas att ni får en fin vår och sommar med mycket forskning.

Susanne Fagerqvist

E-post: sysslingen@hotmail.com

Innehåll:

Redaktionen har ordet 2
Ordföranden har ordet 3
Tack, Eddy! 3
Presentation av föreningens nya ordförande 4
Tredje gången gillt? 4
Verksamhetsberättelse....6
Resultat- och balansräkning....8
En dag i maj 8
Lite statistik och tankar kring en dödboks renskrivning 9
Mantalslängder och mantalsuppgifter i Stockholms stadsarkiv....10
Släktforskardagarna i Örebro....12
Läsövning 13
Saxat från medlemstidningar 14
Datahörnan....14
Ordlek....15
Nya medlemmar....15
Facit Läsövning....16
Facit Ordlek 16

Nästa nummer av Sysslingen kommer 20:e augusti 2010.

Manusstopp den 1:a augusti 2010

Ordföranden har ordet

I förra numret inledde jag med texten ”Snön ligger vit på taken, endast släktforskaren är vaken”. Den inledningen får väl tyvärr gälla även denna gång. Jag hade hoppats på att kunna skriva lite om våren, men varken vårblommorna eller fåglarna verkar ha vaknat ännu. Det enda vårtecknet är väl att vi går mot ljusare tider och att dagarna blir längre.

Ett av släktforskarnas första vårtecken är Släktforskningens dag. Den inträffar i år lördagen den 20 mars. Vår förening kommer att ha aktiviteter på biblioteken både i Vaxholm och i Åkersberga. Veckan därpå, den 24 mars, är det dags för vårt vårmöte. Vi får då chansen att lyssna på Inger Braun som talar om den intressanta släkten von Höpken. Lördagen den 15 maj avslutar föreningen vårens aktiviteter med en s.k. Brahedag på Rydboholms slott.

Eftersom jag arbetar på dagarna hinner jag inte med att forska så mycket som jag skulle vilja på vintern. Jag ser därför fram emot att få åtminstone några semesterdagar med heldagsregn så att jag, utan dåligt samvete för att jag borde göra något annat, kan stänga in mig på något arkiv och forska en hel dag. Visst är det bekvämt med AD, Genline och SVAR, men det är någonting särskilt med att sitta ute på arkiven, kunna beställa fram originalhandlingar och diskutera med andra släktforskare. Det är inte utan att jag instämmer med Mats Ohlin när han sjunger ”Jag tror, jag tror på sommaren”

Anita Järvenpää

Tack, Eddy!

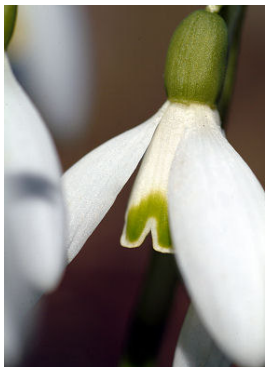

Vid årsskiftet 2009/2010 avgick Eddy Widborg som ordförande i Södra Roslagens släktforskarförening. Eddy, som har varit föreningens ordförande, ända sedan 2003, kommer att lämna ett stort tomrum efter sig i styrelsen. Utöver att han är mycket bevandrad i släktforskning besitter han många andra kunskaper, inte minst vad gäller Sveriges historia.

Det var även Eddy som tog initiativet till föreningens nyligen utkomna CD-skiva. Det är vår förhoppning att han även fortsättningsvis kommer att vara aktiv i vår förening.

Anita Järvenpää

Presentation av föreningens nya ordförande

Foto Lena Sundberg

Trots mitt finska efternamn kan jag ingen finska och vet ingenting om finsk släktforskning. Namnet är ett resultat av ett mycket kort äktenskap i slutet av 60-talet**.**

Jag är född i Hälsingborg och uppvuxen i Höganäs. 1962 flyttade jag med mina föräldrar till Jakobsberg i Järfälla kommun. Sedan 1988 är jag bosatt i Vaxholm

För drygt tio år sedan var jag nere på Vaxholms stadsbibliotek och lyssnade när Gunnar Sjöberg talade om släktforskning. Gunnar är sedan länge medlem i vår förening. Jag berättade om detta för min far och sade att jag tänkte börja slätforska när jag blir pensionär, men en god vän till familjen, som är aktiv släktforskare, rådde min far att köpa mig ett släktforskningsprogram i födelsedagspresent och på den vägen är det.

De sista fyra-fem åren har det tyvärr inte blivit så mycket gjort vad gäller min egen forskning eftersom jag varit projektledare i föreningens CD-gruppsprojekt. Nu är skivan äntligen klar och jag hoppas på att kunna återvända till mina egna anor.

När arbete och släktforskning tillåter försöker jag få tid över till att läsa böcker, gå på opera och teater samt handarbeta. På sommaren försöker jag dessutom hinna med skärgårdsturer, svampplockning och skansenbesök.

Det blir ingen lätt uppgift att efterträda Eddy, som alltid är så påläst, men jag hoppas att han fortsätter att vara aktiv i vår förening. Dessutom har vi gott om duktiga medlemmar i föreningen. Jag hoppas på er hjälp!

Anita Järvenpää

Tredje gången gillt?

Jag har i tidigare nummer av Sysslingen berättat om mina fadäser med datorer och deras tillbehör. Jag trodde då att det var slut på eländet. Men icke.

Den här gången handlar det om Windowsprogrammet. Jag hade hört talas om Windows 7. Det som ska ersätta Windows Vista. Jag köpte alltså en uppgradering á 1.395:- och gjorde en installation på min stationära dator.

Installationen gick bra och programmet krånglade inte. Men så tänkte jag att det var lika bra att installera Windows 7 på min bärbara dator. Det gick också bra. Det fungerade någon månad. Men sedan började det komma obehagliga meddelanden att jag använde en icke giltig version av Windows 7. Den texten blev lite irriterande, så jag beslutade att gå tillbaka till Windows Vista.

Jag hade tydligen gjort en illegal installation, eftersom jag inte läst det finstilta på kartongen: ”För användning på en dator eller enhet”.

Eftersom det krävs att man måste aktivera programmet så håller tydligen Microsoft reda på att det inte är fler än en användare per program.

Men att återskapa Vista borde bli en lätt match. Jag hade ju gjort mina återställningsskivor.

Sagt och gjort. I med skivan för att få tillbaka vistafilerna. Nu blev det helt svart på skärmen. Paniken började komma. Provade med att tvångsavstänga datorn och göra en omstart. Om skärmen kunde bli ännu svartare så var den det nu.

Orsaken var troligen att jag försökte återskapa program från en högre version av Windows till en lägre. Tvärtom gick ju bra på den stationära datorn.

Vis av skadan sedan tidigare hade jag som tur var backupskivor på mina filer.

Det här kalaset kostade en ”äkta” version av Windows 7, á 1.995:-.

Arne Sundberg

EDDYS RUTA

Häromdagen var vi hemma hos yngste sonen på födelsedagskaffe. Han har just flyttat från Rö till Åkersberga och har just fått sin nya lägenhet i ordning med tavlor på väggarna. Ninne och jag gladdes åt att se att han satt upp en vacker tavla, ett stilleben, föreställande en bukett sommarblommor och en vas med penslar. Signerat Ramberg (uttal med kort a). Ninne kände till Gustaf Ramberg från sitt föräldrahem. Hennes mor fick den för hundra år sedan av konstnärens hustru Elin, som var hennes väninna. Jag hade också i min barndom hört mycket om Ramberg och sett tavlor av honom och hört att han ibland när speceriräkningen blivit stor hos handlaren så gick Ramberg dit och betalade med en tavla.

Hemma igen googlade jag på /ramberg konstnärer/ och fick genast upp en artikel Från cowboy till konstnär. Jag fick fram flera i modern tid publicerade artiklar om Gustaf Ramberg om hans ursprung – levnadsöde och konstnärliga utveckling. Bland annat talades om en dotterdotter boende i Vaxholm.

Jag gav sonen tips om detta. Han ringde genast upp igen och sa: henne, vars morföräldrar var Gustaf och Elin Ramberg känner jag och har träffat många gånger. Hon var viceordförande i scoutkåren där.

Så kan det också gestalta sig: pojkens mormor och damens, i Vaxholm, mormor var väninnor och linjerna visar sig genom en tavla med vackra sommarblommor.

Verksamhetsberättelse

Södra Roslagens släktforskarförening har som tidigare varit medlem i Sveriges Släktforskarförbund, Riksarkivets Vänner, Föreningsarkiven i Stockholms län och Föreningen för föreningarnas lokal i Vaxholm. Medlemsantalet har under året ökat från 259 till 273.

Styrelsen har bestått av Eddy Widborg, ordförande, Anita Järvenpää, vice ordförande, Carl-Göran Backgård, sekreterare, Ingalill Hallberg, kassör, samt ledamöterna Olle Keijser, Olle Kungberg och Lennart Djerf. Den har haft nio protokollförda möten.

Liksom tidigare har ett antal av styrelsen utsedda kommittéer för olika ändamål varit i högre eller lägre grad verksamma. Dessa är som tidigare Arningekommittén, Programkommittén, Redaktionskommittén samt Vaxholms- och Åkersbergakommittéerna.

Den på höstmötet 2008 beslutade planen har följts på följande sätt:

1. Medlemstalet har ökat något, se ovan, dock inte så mycket som vi planerade 2008.
2. Studiebesök har inte förekommit på grund av att intresset från medlemmarnas sida varit alltför litet.
3. Föreningen har hela året utom juni-augusti ställt upp med någon eller några medlemmar som Jourhavande släktforskare på lördagar i Vaxholms och Åkersberga bibliotek. Programmet har även 2009 gett flera nya medlemmar som resultat.
4. Studiecirklar och kurser i släktforskning har inte kunnat ordnas på grund av för litet antal anmälningar. Däremot har nybörjare kunnat tas omhand av Jourhavande släktforskare, se punkt 3. Några har också fått plats på utbildning som arrangerats av Riksarkivet i Arninge.
5. Redaktionskommittén med Susanne Fagerqvist som sammankallande har som tidigare år producerat fyra nummer av Sysslingen med intressant innehåll. Under 2009 har vi övergått från blad i A4-format till vikta blad i A3-format, en förändring som har uppskattats.
6. Under året har föreningens webbsidor ytterligare utvecklats av Olle Keijser, med synpunkter, råd och stöd från flera medlemmar, särskilt Eddy Widborg, Ulla Sellbom och Arne Sundberg med familj. Besöksfrekvensen är tillfredsställande.
7. Andelen medlemmar som får Sysslingen via e-post ligger vid årets slut kvar på 51 %.
8. Projektet Vaxholm-Österåker-CD har efter fem års träget arbete slutförts. Vårt register på CD, 96 000 poster, över födda, vigda och döda i församlingarna i nuvarande Österåkers kommun och Vaxholms stad blev klart och presenterades på höstmötet. Anita Järvenpää har varit ledare och cirka 30 medlemmar har deltagit. Som tack för gott arbete bjöd föreningen deltagarna på en dagstur till Bomarsund på Åland i slutet av augusti. Över 90 exemplar av registret hann säljas under 2009.
9. Några nya register har inte installerats på föreningens dator i Åkersberga bibliotek.
10. Uppskattade månadsträffar för medlemmarna har hållits hela året utom i juni-augusti, både i Åkersberga och Vaxholm. Så kallade datastugor, med frågor om datorer, program och dataregister, har också hållits i Åkersberga och Vaxholm samma månader, i regel två veckor efter månadsträffen. På styrelsemötet den 28/4 diskuterade vi den verksamhet vi bedriver för att komma fram till om det finns något vi skulle behöva ändra på. Några synpunkter och iakttagelser som kom fram var följande. Släktforskningen har ändrat natur genom att man numera i stor utsträckning sitter hemma och söker på Internet i stället för att bege sig till ett arkiv. Därmed har behovet ökat av hjälp att läsa, hjälp att hitta källor och att söka i dem samt hjälp att hantera datorn. Vår verksamhet har på ett bra sätt följt med och anpassat sig till förändringen. Några stora nya grepp fann vi således inte vara nödvändiga.

11. Olle Kungberg var utsedd som vårt ombud på riksstämman i Falköping men kunde av personliga skäl inte delta. Släktforskningens dag genomfördes både i Vaxholm och Åkersberga. Något regionalt samarbete har inte ägt rum.
12. Fem medlemmar från SRS har deltagit tillsammans med medlemmar från DIS-ÖST, SSGF och Släktforskningssektionen i IBM Club i programmet Jourhavande släktforskare i Arninge.
13. Vårmötet hölls den 31/3, då Ingrid Lännersand berättade om vad man kan hitta om kommittéer och kommissioner i våra arkiv, och använde sig framför allt av häxerikommissionen som exempel. Höstmötet hölls den 5/11, då Gunnar Ståhl, G-gruppen, höll föredrag om genvägar i släktforskningen.
14. Någon vårutflykt genomfördes inte under 2009. Den planerade höstavslutningen i Vita huset med besök av Österåkers Lucia och tärnor lyckades vi inte arrangera eftersom flickorna redan hade ett arbetsamt program.

Övrig verksamhet:

- Några medlemmar har deltagit i och slutfört arbetet i projektet Namn åt de döda, vad gäller registrering av avlidna i våra fem församlingar 1901-46. Baserat på vårt och många andras arbete planerar Sveriges Släktforskarförbund att komma ut med en ny version av Sveriges dödbok under 2010.

Som framgår av ovanstående har föreningens målsättning inte förändrats – det är fortfarande en förening i vars famn medlemmarna ska kunna få tips och synpunkter till hjälp för sin släktforskning. Verksamheten har i viss mån ändrats inte minst på grund av datorns ökade betydelse i arbetet. Tyngdpunkten har ändrats till att i högre grad ligga på medlemsmöten där vi hjälper varandra med de problem vi träffar på. Antalet deltagare i dessa möten har ökat med tiden. Vi har haft roligt och trivsamt på mötena.

Vi tackar för gott samarbete med Österåkers hembygds- och fornminnesförening, som gratis upplåter lokaler för oss, med Föreningarnas lokal, ideell förening, i Vaxholm, samt med biblioteken i Åkersberga och Vaxholm. Sist men inte minst vill vi ge ett stort tack till alla aktiva medlemmar i föreningen för gott samarbete och goda insatser under året.

Åkersberga den 23 februari 2010.

Eddy Widborg ordförande	Anita Järvenpää vice ordförande	Carl-Göran Backgård sekreterare
Ingalill Hallberg kassör	Olle Keijser	Olle Kungberg
	Lennart Djerf	

Resultat- och balansräkning

		2009-12-31	2008-12-31
Intäkter		kronor	kronor
Medlemsavgifter		27 300	27 000
Försäljn, bidrag CD		15 413	
Lotteri, ränta, aktivitet		3 315	3 056
		46 028	**30 056**
Kostnader			
Administration	not1	- 4 261	- 1 213
Dator		- 3 261	- 3 592
Avgift till förbundet	not2	- 3 108	- 2 412
Stämmoombud		-	- 5 465
Medlemskap i fören.		- 600	- 600
Sysslingen	not3	- 12 501	- 6 931
Aktivitet, träffar			- 1 969
Hemsida		- 219	- 219
CD projektet	not5	- 8 309	- 4 325
Styrelsen		- 1 470	- 1 680
Avskrivning	not4	- 2 723	
		- 36 452	**- 28 406**
Årets överskott		**9 576**	**1 650**

not1 inköp av vinst till lotterier ingår
not2 avgift till förbundet 12kr/medlem
not3 ingår inköp av kuvert avser flera år
not4 en ny projektor har införskaffats
avskriven med 1/3 år 2009

		2009-12-31	2008-12-31
Omsättningstillgångar		kronor	kronor
Postgiro		7 630	1 974
Bank sparkonto		15 215	35 465
Förutbetald kostnad		250	
		23 095	**37 439**
Anläggningstillgångar			
Inventarier	not4	5 445	
Summa tillgångar		**28 540**	**-**
Skulder			
Förbetalda medl. avg		- 800	- 1 400
CD projektet	not5		- 17 875
Summa skulder		**- 800**	**- 19 275**
Eget kapital			
Balanserat resultat		- 18 164	- 16 514
Redovisat resultat		- 9 576	- 1 650
Summa eget kapital		**- 27 740**	**- 18 164**
Summa skulder och eget kapital		**- 28 540**	**- 37 439**

not5 bidragen till CD projektet kr 17875,
från kommunen, Österåker-Östra Ryd församling,
Nordea och medlemmar har avräknats mot
totalkostnaden kr 26184, netto kostnad kr 8309

En dag i maj

Lördagen den 15 maj blir det soligt och varmt, det är ju nära den syttende maj och då brukar ju norrmännen se till att vädret är strålande. Då kommer alla släktforskare och deras familjer i både Vaxholm och Åkersberga att ställa stegen till parken vid Rydboholms slott för att fira att vi finns till och att det har blivit sommar också detta år och att vår förening numera kan erbjuda allmogen en cd-platta som innehåller uppgifter om 95 000 personer som haft sin tillvaro i socknar i Södra Roslagen.

Anita, ordförande och Eddy f.d. ordförande kommer att arbeta oförtrutet på detta projekt. Vi gör det med vänligt deltagande av Elisabeth Douglas och Natur och Kulturs förlag som givit ut: Vicekungen (om Per Brahe d.y.) av Erik Pettersson samt Norstedts förlagsgrupp som givit ut: I skuggan av tronen (om per Brahe d.ä.) av Bo Eriksson. Om allt går i lås skall vi få föredrag av dessa samt visning av Vasatornet av Elisabeth Douglas.

Denna – Brahe-dagen – kan bli en rasande fin avslutning på våren och en lika rasande fin början på sommaren.

Skriv in i almanackan och kom med oss på detta och ta med er kaffekorg och smörgås!

Självklart skall vi redogöra för vad vi vet om Christina Piper - änka efter den olycklige greve Erik Brahe.

Eddy Wiborg

Lite statistik och tankar kring en dödboks renskrivning

Jag åtog mig att skriva in Vaxholms församlingar till kommande version av Sveriges dödbok. Eftersom jag även var inblandad i föreningens egen skiva så blev det ju att jobba på ett liknande sätt. Jag kunde ju använda det som redan var inskrivet fram till 1937 så jag behövde bara skriva in 9 år till. Därtill komplettera allt material med uppgifter från församlingsböckerna. Det kändes ju lite jobbigt att inte få en paus mellan vår CD och denna dödbok som skulle vara klar till nyår. Jag fick dock en månads respit så det blev inte så hetsigt som jag först befarade.

När man ser resultatet av de 1.709 poster jag levererade så börjar ju tankar kretsa kring hur ser detta ut i statistikform. Som gammal statistiker och produktionsuppföljare blir man nyfiken. På den tiden jag jobbade med detta fanns inte Excel, men nu kan man på några minuter åstadkomma stordåd. Så här kommer några exempel på vad jag åstadkommit. Samtidigt kan det ju ge en demografisk bild av hur vaxholmarna haft det. Vad gäller dödboken så skall vi komma ihåg att det bara handlar om vaxholmare, oavsett var de dött i landet. Alltså inte de som dött i Vaxholm, utan de vaxholmare som dött.

Vad är demografi?

Demografi är studier av befolkningen, dess storlek, sammansättning och förändring. En viktig del är insamling, bearbetning och analys av befolkningsstatistik. Demografer söker också förklara sambandet mellan befolkningsutveckling och ekonomiska, sociala, kulturella och politiska faktorer. (Texten stulen på Internet)

Jag börjar med att visa hur många som dött per år mellan 1901 och 1946.

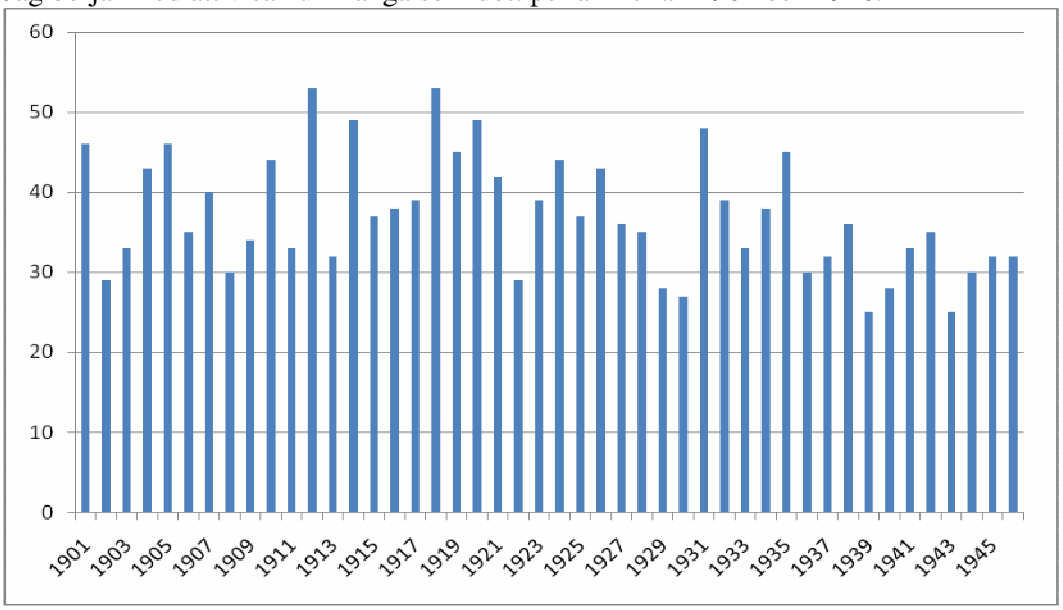

Genomsnittligt är det 39 stycken per år. Den matematiska medelåldern är 38 år. Om här finns en naturlig koppling överlåter jag till djupare statistiskt skolade personer att avgöra. 1912 och 1918 är de årtal som toppar med över 50 döda per år. Kan vara Spanska sjukan!

Om man delar upp materialet i åldersintervaller så blir resultatet följande:

Ålder	Antal
0	119
1	52
2	19
3	17
4	8
5	8
6	9
7	10
8	4
9	3
10	5
11-15	23
16-20	78
21-25	86
26-30	62
31-40	105
41-50	136
51-60	165
61-70	260
71-80	327
81-90	184
91-95	26
96	1
97	0
98	1

Första raden (Ålder = 0) innehåller dem som inte hann fylla ett år eller är dödfödda. Sedan talar nog tabellen för sig själv. Högsta ålder är 98 år. Näst högsta uppnådda ålder är 96, vilka en person uppnådde. 1934 avled en kvinna i 98 års ålder. Så det är inte bara nu man bli gammal. Man kunde bli det förr också, men det var inte lika vanligt, är väl bäst att tillägga.

Summeras samtliga poster för intervallet upp till och med tio år så blir det 254 stycken. Vanligast var att man dog när man uppnått intervallet 71 år till 80 år. Jag har inte separerat kvinna och man här. Det är möjligt att det ger skillnader. Men det kan jag ta en annan gång.

Som sagt detta var 46 år i Vaxholm. Jag hoppas kunna återkomma med fler sammanställningar kring det stora material vi har skapat för att få fram vår CD-skiva. Att jag bara har material fram till 1946 här, är att befintlig dödbok omfattar tiden från 1947 och framåt. Man lägger bara till det som nu registrerats till det som tidigare inrapporterats och vi kommer därmed att få ett större material att söka i, när skivan är klar till sommaren/hösten. Kan väl avslöja att jag med denna statistiska bearbetning fann tre felaktiga datumangivelser. Jag som trodde jag var så noga och att jag kollade allt innan det levererades. Men det är så dags nu!

Leif Gannert

Mantalslängder och mantalsuppgifter i Stockholms stadsarkiv

Husförhörslängderna i Stockholms stad innehåller tyvärr väldigt lite uppgifter om de personer som är bosatta i Stockholm. Oftast får man bara fram namn och födelsedatum. En annan viktig källa är därför mantalslängder och mantalsuppgifter.

I slutet av varje år lämnade alla skattskyldiga in en mantalsuppgift till dåvarande skattemyndigheten. Uppgifterna utgjorde underlag till de mantalslängder som upprättades året därpå.

Mantalslängder finns bevarade för tiden 1652-1960, men inte för varje år. Mantalsuppgifter finns för tiden 1835-1936 och taxeringslängder för 1961-1973. Av mantalslängderna och mantalsuppgifterna får man fram vilka som bodde i fastigheten vid mantalsskrivningstillfället i slutet av föregående år. Samtliga hushållsmedlemmar finns vanligtvis medtagna.

Mantalslängderna är ordnade efter fastighet och taxeringslängder efter skattedistrikt. Information finns om personernas ålder eller födelsedatum. Födelseort finns för åren 1915-1960 samt i mantalsuppgifterna för åren 1881, 1891, 1901 och1911.

Mantalslängderna innehåller till skillnad från mantalsuppgifterna information om inkomst och skatt.

Det finns ett gemensamt mantalsregister för mantalsuppgifter, mantalslängder och taxeringslängder. Man söker på efternamn och förnamn. I registret finns information om år, distrikt/rote och mantalsskrivningsnummer.

Med hjälp av uppgifterna om år, distrikt/rote och mantalsskrivningsnummer kan man beställa ta fram mantalsuppgifterna antingen som mikrokort, skannad bild eller original.

Gifta kvinnor saknas i mantalsregistret före år 1938. Undantag från detta utgör år 1855 då även kvinnorna finns med

Eftersom mantalsregistret efter år 1800 täcker hela Stockholms stad behöver man inte känna till vilken församling personerna bor i.

Vid beställning av original fr.o.m. 1948 skall man lägga till ett år. Om du t ex vill beställa material för år 1950 skriver du i stället 1951 på beställningsblanketten, Längderna efter år 1960 förvaras hos Skatteverket

Nedanstående material finns hos Stockholms stadsarkiv

Mantalsregister
1652-1800 spridda år Inbundna register
1800-1883, 1909 Forskardator och webbplats
1884-1998 Mikrokort

Mantalslängder 1652-1960
1652-1760 spridda år
1770, 1780, 1790,
1800, 1810, 1820, 1830, 1835,
1840, 1845, 1850, 1855, 1860

Mikrokort
1862-1915
Övriga år (1831-1960) Original

Taxeringslängder 1961-1973
1961-1973 Original

Mantalsuppgifter 1835-1936
1871-1873, 1881, 1885,
1891, 1901, 1911, 1921

Mikrokort
1835, 1845, 1860, 1870 Skannad bild
Övriga år (1835-1936) Original

Anita Järvenpää

Jag har hittat ett kaninungeskelett som hade ramlat ut ur kroppen på en kanin. Jag tror att det var en pappakanin för den var ganska vissen o tråkig. Line 6 år.

Pappa säger att mamma är medvetslös när hon handlar kläder. Tor 6 år.

När man blir gammal får man en liten kropp med mycket skinn. Man blir som en liten sophög om man ramlar ihop. Olivia 8 år.

Ögonen på gamla människor blir ofta dåliga med åren. Det kan vara hinnorna som blir sneda eller hornen som blir närsynta. Stig 7 år.

Släktforskardagarna i Örebro

i Conventums Kongresscenter
mitt i centrala Örebro

27 augusti
SSf Konferenser för
ordföranden, cirkelledare och redaktörer
i Conventum Medborgarhuset

28 augusti
SSf Riksstämma
i Conventum Kongressen

28-29 augusti
Mässa
i Conventum Arena
med bl.a
Utställningar
Föredrag
Digitala aktörer
Hembygdsföreningar
Släktforskarföreningar
Släktsök – finn dina släktingar

Släktforskardagarna
ÖREBRO 2010

Läs mer på hemsidan www.sfd2010.se/ eller använd länken på Rötters hemsida. Länk dit finns på vår egen hemsida www.roslagen.be

Läsövning

Copia.

Kongl. Maj:tts

Nådiga resolution och förklaring med hvad straff den
uppåre Riörkiolagen böter belägga, hvilken jämte han
varit till skrift, öfverlåtit nåder och ord till gärningen
ors der å ofvälnämde Herre Herrand Högwördige natturen
gifwen i Stockholm d: 25 Septemb: 1697.

Kongl. Maj:tt har dette äfwenledt uppå öfwerlägget, himmu
drs för wäsenwist, att den brutlige bör i anledning af den
9 Punkten i 1 kap 11 capitel af Kongl. Maj:tts Riörkiolag, med
lika straff anses som den, hvilken drucken, opåkallad och
af kräften för plägig orsaken warnadter att hålla sig therifrån,
likwäl till Herrand bord kommer, förandes det
dess wiinder den samma för wäxlig wäg pliktu, hvad
hans berg os sakens beskaffenhet förfordrar, dett alla som
wederbör hafwa sig förfamligen att rättewäsa, actum
ut supra.

Uppå Höjstbemälte Kongl. maj:tts respective
wäl:bor. R: Hr. Rahn Rahns, så os allernådigst Rä:
nänge os hwerd wäganer

Hedwig Eleonora

Bengt Oxenstierna; Gyllenstierna. F. Wrede
N. Gyllenstolpe. L. Wallerstedt.

Efter Kongl. Maj:ts Brev daterat Stockholm d: 10 octob:
1699, skall så förfarande med the trolöfwade personer, som
begängit lägerbrott öfwergifwa sina fästegrimmor,
gemenade till andra ortar, så wida trolöfningen os
andet är brutligit os sielfständig å bäda sidor, lyda som
Kgl. Lag Cap: XVI § VIII förmår om giftas personer, som af ill=
willia förlägga sina lifta makar.

Saxat från medlemstidningar

Tänkte passa på att påminna om de olika medlemstidningar som finns i vår studiecell i biblioteket i Åkersberga. Här finns tidningar med artiklar som ni säkert kan hitta mycket intressant material i. Nedan följer några exempel:

Världens längsta kärlekshistoria? En berättelse om Nils-Petter och Bohtilda Jönsson. Båda födda 1850 och avled 1953.
Hämtat från AnGripen 2009:4.

Hur man hittar handlingar om namnbyten i Sverige.
Hämtat från AnletsBladet nr 4 2009.

Kvalitet i släktforskning. Att vara noggrann och kritisk är viktigt för en släktforskare. Att göra fel och dra fel slutsatser. Det allvarligaste är väl att man får in fel ana i sin antavla. Om man sedan inte upptäcker felet direkt utan forskar fram den felaktiga anans förfäder, så har man lagt en tid på något som inte stämmer.
Hämtat från Arosiana nr 3-2009.

Släktforska i Finland. Släktforska på svenska i utlandet. Många kyrkböcker från Finland är skrivna på svenska. Enda problemet man stöter på som svensk är de rysskspråkiga böcker från Karelen.
Hämtat från Diskulogen nr 86 2009-09.

Grimetons radiostation – Sveriges länk till Amerika. I en liten nordhalländsk socken med det märkligt klingande namnet Grimeton ligger sedan 1920-talet en radiostation, byggd för långvågstelegrafi främst över Atlanten.
Hämtat från Diskulogen nr 87 2009-12.

Ovanliga namn var lika vanliga förr som nu. Sedan regeringsrätten gett klartecken till både Q och A-C är de mesta tillåtet som förnamn. Men påfund som Månfare och Zorro är inte unika för vår tid. Den stora namnrevolutionen ägde rum i slutet av 1800-talet.
Hämtat från Släkthistoriskt forum nr 5 2009.

Måste också passa på att påminna om vår hemsida. Här hittar ni information om vår förening, vår kalender, tidigare Sysslingar, länkar till olika släktforskningssidor och mycket annat.

Susanne Fagerqvist

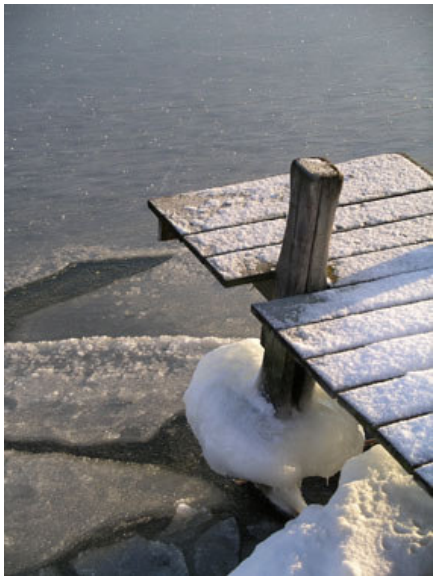

Foto Lena Sundberg

Datahörnan

Denna gång har datahörnan flyttat till vår hemsida. Nils Lindgren har skrivit en instruktion om hur du kan hämta gratisprogram till din dator.

Ordlek

Genom att ge ett ord en bokstav till någonstans, kan något helt nytt skapas i betydelse.

För att förklara så tar jag meningen, Ge mig ett ”C” och du får ett vänligt ord tillbaka. Vilket ord söks?

Jag söker ordet TAK för med hjälp av C-et blir det TACK.

Här några liknande problem att fundera på. Facit finns längre bak i tidningen.

1. Ge mig ett L och det blir ett träd
2. Ge mig ett P och resan framåt slutar
3. Ge mig ett B och oväsen uppstår
4. Ge mig ett L och kylan känns
5. Ge mig ett S och ytskikt avses
6. Ge mig ett N och tillbringaren finns
7. Ge mig ett P och det blir mat
8. Ge mig ett G och jag minns inte mer
9. Ge mig ett S och några är utpekade
10. Ge mig ett P och du kan damma

Leif Gannert

Nya medlemmar

Solveig Morén	Ekbacksvägen 32	184 32 Åkersberga
Britt Klint	Lerviksvägen 32	184 63 Åkersberga
Bo Lundmark	Sjövägen 21	184 52 Österskär
Karin Svanström	Sandstensvägen 6	167 64 Bromma
Lars Jöngren	Skolvägen 6 6tr	184 30 Åkersberga
Urban Flod	Västby 145	870 16 Ramvik
Inger Hellgren	Pettersbergsvägen 4	185 34 Vaxholm
Christina Wikholm	Galeasvägen 4	185 33 Vaxholm
Bo Hallberg	Muskötvägen 2	184 60 Åkersberga
Birgit Lindkvist	Talltitevägen 33	184 61 Åkersberga
Klas Göran Wändesjö	Söravägen 97	184 37 Åkersberga
Astrid Larsson	Otto Bondes väg 67	184 62 Åkersberga
Jan Holmbäck	Tantalvägen 7	185 94 Vaxholm
Christer Svensson	Östra Ekuddsvägen 12	185 31 Vaxholm
Rolf Skagerborg	Slåttergränd 12	183 57 Täby
Yvonne Sjöman	Fritjof Thuns väg 7	184 31 Åkersberga
Anne Marie Westerberg	Karlshillsvägen 8	185 41 Vaxholm

Adressfält

Facit Läsövning

Copia.

Kongl. Maij:tts
Nådige resolution oh förklaaring med hwad straff den efter kiökiolagen böhr beläggias, hwilken sedan han warit till skrift, öf:r faller någon med ord ell. Gärningar och der å oförlijkter begår Herrans Högwördige nattwards gifwin i Stockholm d:25 Septemb: 1697

Kongl. Maij:tt har detta ärändet noga öf:wägat, finnandes för rättwist, att den bråtzlige bör i anledning af den 9 puncten i thet 11 Capitel af Kongl. Maij:tts kiörkiolag, med lijka straff anses som den, hwilken drucken, oskrifttades ell. af prästen för skälige orsaker warnader att hålla sig therifrån, liikwähl till herrans bord framkommer, börandes icke dess mindre den samma för wärzlig räsa plichta, hwad hans brott oc sakens beskaffenh: ärfordrar, dett alla som wederbör hafwa sig försummligen att efterrätta, Actum ut supra.
…uppå högstbemälte hans kongl. Maij:tts respective wår älskel. K:h:r Sohns, så oc allernådigste Kånungs oc herres wägnar

Hedwig Eleonora
Bengt Oxenstierna, C. Gyllenstierna, F. Wrede
N. Gyllenstolpe, L. Wallerstedt
H. Herdhielm

Efter kongl. Maij:tts Bref daterat Stockholm d: 10 octob: Anno 1699 skall så förfaras med the trolåfwade personer som efter begångit lägersmåhl öfwergifwa sina fästeqwinnor, bortrymmandes till andra orter, så wida trolåfningen oh häfdandet är bewiseligit oh sielfständig å båda sijdor, lijka som Kongl. Lag Cap:XVI. § VII förmår om gifta Persohner, som af illa willia förlöpa sina Echta makar.

Facit Ordlek

1	TAL	TALL
2	STOP	STOPP
3	RAK	BRAK
4	KAL	KALL
5	KAL	SKAL
6	KANA	KANNA
7	SOPA	SOPPA
8	LÖMSK	GLÖMSK
9	VISA	VISSA
10	VIPA	VIPPA

Vi önskar våra läsare en trevlig Påsk, fin vår och varm sommar

Foto Susanne Fagerqvist