Södra Roslagens
Släktforskarförening

SYSSLINGEN

Medlemsblad för: Södra Roslagens Släktforskarförening
2007:2 Årgång 14

Kallelse

till ordinarie vårmöte med Södra Roslagens släktforskarförening tisdagen den 27 mars 2007 kl.19.00 i Åkersberga bibliotek

Förslag till dagordning:

1. Mötets öppnande
2. Val av ordförande och sekreterare för mötet
3. Val av rösträknare tillika justeringsmän
4. Fråga om kallelse till mötet behörigen skett
5. Godkännande av dagordning
6. Styrelsens verksamhetsberättelse
7. Revisorernas berättelse
8. Resultat- och balansräkning
9. Fråga om ansvarsfrihet för styrelsen
10. Val av ombud till riksstämman
11. Val av valberedning
12. Stadgeändring
13. Övriga frågor
14. Mötets avslutande

Som avslutning på mötet lyssnar vi till ett föredrag av Eric Read om hans forskning om byn Nåntuna i Danmarks socken.

Hjärtligt välkomna! Kaffe med dopp serveras!

Ta med det här numret av Sysslingen till mötet!

Södra Roslagens släktforskarförening
Föreningens adress:
Guckuskovägen 12, 184 35 Åkersberga

Styrelse:

Ordförande	Eddy Widborg	08-540 209 79
e-post:	*eddy.widborg@telia.com*	
Vice ordf	Marianne Fröblom	08-540 673 64
e-post:	*marianne.froblom@swipnet.se*	
Sekreterare	Carl-Göran Backgård	08-540 611 36
e-post:	*cg@milstolpen.org*	
Kassör	Ingalill Hallberg	08-540 233 83
e-post:	*ingalillhallberg@telia.com*	
Ledamot	Gunnar Sjöberg	08-541 320 78
e-post:	*gunnarsjoberg@bredband.net*	
Ledamot	Anita Järvenpää	08-541 338 19
e-post:	*anita.jarvenpaa@lo.se*	
Ledamot	Heléne Stuborn	08-540 246 18
e-post	*ingbrittsdotter@hotmail.com*	
Revisorer:		
Ordinarie	Björn Olander	08-540 230 65
	Lars Lindblad	08-540 659 76
Suppleant	Len Blomgren	08-540 603 24
Valberedning:		
	Bengt-Göran Littorin	08-540 222 52
	Hans Vikblom	08-540 619 24
	Curt Juréus	08-540 200 68
Redaktör och ansvarig utgivare:		
	Susanne Fagerqvist	08-540 653 26
Redaktionskommitté:		
	Margareta Hultman	08-540 636 75
	Gunnar Sjöberg	08-541 320 78
	Jessica Sjölund	08-540 212 78
	Hans Vikblom	08-540 619 24
	Nils Lindgren	08-541 366 46
Programkommitté:		
	Carl-Göran Backgård	08-540 611 36
	Eddy Widborg	08-540 209 79
	Gunnar Sjöberg	08-541 320 78
	Jessica Sjölund	08-540 212 78
Festkommitté:		
	Janet Witoslaw	08-540 622 08
	Marianne Fröblom	08-540 673 64
	Märta Vikblom	08-540 619 24
Arningekommitté:		
	Mai-Britt Andersson	08-540 216 42
	Carl Göran Backgård	08-540 611 36
	Inga-Karin Gillberg	08-540 678 08
Vaxholmskommitté:		
	Gunnar Sjöberg	08-541 320 78
	Anita Järvenpää	08-541 338 19
	Inger Rydholm	08-541 320 78
Läsapparaterna (bokning och utlåning):		
	Carl-Göran Backgård	08-540 611 36

Avgifter:

Medlemsavgift	100 kronor
Ungdomsmedlem	25 kronor (under 25 år)
Hyra av läsapparat	25 kronor/vecka

Plusgirokonto: 448 57 91-0

Nya medlemmar:
Sätt in avgiften på vårt plusgirokonto!
Glöm inte ange namn och adress!

Medlemstidningen Sysslingen utkommer med 4 nr/år
Bidrag kan sändas till redaktören Susanne Fagerqvist,
Murkelvägen 137, 184 34 Åkersberga.
e-post: sysslingen@hotmail.com

För signerade bidrag ansvarar författaren.
Citat får göras ur Sysslingen om källan anges.

Redaktionen har ordet

Här kommer nu den andra tidningen för året. Nästa tidning kommer ut först i augusti. Så vi får passa på att önska alla läsaren en skön vår och varm sommar.

Vi skulle vilja tacka för de bidrag som vi har fått in från er läsare. Om ni inte hittar era artiklar i detta nummer så lovar vi att de kommer vartefter.

Vill även be er att läsa den uppmaning som finns i tidningen angående vårt CD-projekt. Anita Järvenpää är tacksam om ni som har möjlighet att ställa upp kan höra av er.

Har ni några åsikter eller förslag på information som ni vill ska ingå i tidningen vill vi gärna att ni hör av er på vår adress:

sysslingen@hotmail.com

Innehåll:

Kallelse 1
Redaktionen har ordet 2
Brevet till läsarna 3
Stadgeändring 4
Balansräkning 4
Resultaträkning 4
Verksamhetsberättelse för 2006..... 5
Beskrivning av CD-skivor 6
Hemsidan 7
Våravslutningen 7
Studiebesök i Arninge 8
Ett båtsmansöde 9
Hur mycket tjänade farfar egentligen?..... 10
Släktforskarjour på Vaxholms Bibliotek..... 10
Skriv ut ett familjeträd! 11
Läsövning 12
Information från andra föreningar 13
Resor tillsammans med SPF Kastellet 14
Klurighet..... 15
Nya medlemmar..... 15
Lösning läsövning 16

Nästa nummer av Sysslingen
kommer i augusti
Manusstopp i juli

Brevet till läsarna

Alldeles nu – när jag sitter vid köksbordet och skriver detta – så håller våren sitt intåg i denna del av vårt land. Det tycker man verkligen är på tiden och det är det väl – eller? I medeltal (hur mäter man det) kommer våren till våra trakter den 9 mars. Idag är det den 10 mars – så det är i rättan tid. En härlig vår önskar jag Er alla.

Första tisdagen i varje månad har vi ett allmänt medlemsmöte. Det har blivit en trevlig tillställning och vi hoppas kunna fortsätta med det och vi hoppas att fler medlemmar upptäcker detta och kommer – vi har gott om plats i Vita huset. Klockan 19 -21 håller vi på och det brukar bli intressant.

I tisdags kom vi att tala om integritet i allmänhet och i släktforskningen i synnerhet. Som överallt i samhället fanns det olika infallsvinklar och olika uppfattningar bland oss om vad integritet är bra för eller dåligt. Uppgifter i kyrkböckerna som är yngre än sjuttio år – får vi inte tillgång till utan vidare. Uppgifter om sociala ting får inte lämnas ut förrän efter samma tidrymd och det fanns företrädare för den uppfattningen att en persons integritet fordrar att uppgifter inte skall vara tillgängliga ens då.

Själv har jag den uppfattningen att vi understundom går för långt i vår strävan att skydda vår integritet. En gång ringde jag till ett vårdhem i Lindesberg för att efterhöra om en släkting vårdades där. Något svar fick jag inte eftersom man inte hade rätt att lämna ut en sådan uppgift.

När det gäller våra anor så tycker jag nog att sekretessgränsen sjuttio år är bra. Alldeles oavsett vad som framkommer av handlingarna rörande mina anfäder eller anmödrar så kan jag ju visa respekt för deras integritet genom att vara varsam om negativa uppgifter – och låta bli att sprida dem. Men då säger någon: men uppgifterna finns ju där tillgängliga för envar. Ja så är det och vad är det med det? Vad än mina fäder gjort eller inte gjort kan jag inte räkna mig till godo eller till ondo. Varken ära eller skam ärver man.

Ett citat från Horatius – som har med integritet att göra (själva ordet integritet/oberoende är belagt i sv. Språket först så sent som 1820): integer vitae scelerisque purus – vilket är uttytt:
Oförvitlig i sitt liv och fri från brott. Om man är det så behöver man inte vara så rädd om sin integritet.

Med vänliga hälsningar till Er alla
Eddy Widborg,
ordförande.

Stadgeändring

Styrelsen föreslår att stadgarnas punkt 3 ändras. Tidigare lydelse:
3. Föreningen ska vara ansluten till Genealogiska föreningen och Sveriges Släktforskarförbund.
Föreslagen lydelse:
3. Föreningen ska vara ansluten till Sveriges Släktforskarförbund.

Anledningen till förslaget är att Genealogiska föreningen numera inte tillåter föreningar att vara anslutna. Det var möjligt 1989 när våra stadgar antogs men upphörde kort därefter. Ingen har förrän nu tänkt på att denna punkt i stadgarna bör ändras så att den går att följa.

Resultaträkning

SRS 2006-12-31

Intäkter	
Medlemsavgifter	26400
Deltagaravgifter	2440
Summa intäkter	**28840**
Kostnader	
Administration	-1145
Dator	-395
Avgift till förbundet	-1806
Stämmoombud	-3007
Medlemskap i föreningar	-250
Medlemsutskick	-2112
Sysslingen	-8394
Aktiviteter	-3124
Österåker cd:n	-4330
Styrelsen	-1080
Summa kostnader	**-25643**
Bruttovinst	-3197
	-28840

Balansräkning

2006-01-01 - 2006-12-31

Omsättningstillgångar	
Postgiro	18146,65
Bank	10636,43
	28783,08
Anläggningstillgångar	
Inventarier	8650,00
Summa tillgångar	**37433,08**
Förutbet medl avg	-1000,00
Reservationer	-17575,00
Summa skulder	**-18575,00**
Eget kapital	
Balanserat resultat	-15661,08
Redovisat resultat	-3197,00
Summa eget kapital	**-18858,08**
Summa skulder och eget kapital	**-37433,08**

Verksamhetsberättelse för 2006

Södra Roslagens släktforskarförening har som tidigare varit medlem i Sveriges Släktforskarförbund och Riksarkivets Vänner, men det år 2004 bildade Stockholms läns Släktforskarförbund, där vi också är medlem, har inte haft någon verksamhet under året. Medlemsantalet har under året stigit från 258 till 264, varav 1 ungdomsmedlem.

Styrelsen har bestått av Eddy Widborg, ordförande, Marianne Fröblom, vice ordförande, Carl-Göran Backgård, sekreterare, Ingalill Hallberg, kassör, samt ledamöterna Gunnar Sjöberg, Heléne Stuborn, Barbro Ubbe (till höstmötet) och Anita Järvenpää (från höstmötet). Den har haft 11 protokollförda möten.

Liksom tidigare har fem av styrelsen utsedda kommittéer för olika ändamål varit i verksamhet. Dessa är:

Kommitté	Uppgift
Arningekommittén	Förmedla synpunkter mellan släktforskarna och personalen på riksarkivets depå i Arninge
Festkommittén	Ordna med kaffe och bröd och ev andra festligheter på våra sammankomster
Programkommittén	Planera och för styrelsen föreslå medlemsaktiviteter
Redaktionskommittén	Samla material till, redigera och låta mångfaldiga föreningens tidskrift Sysslingen
Vaxholmskommittén	Planera och anordna medlemsaktiviteter i Vaxholm

Vaxholmskommittén har varit synnerligen aktiv och tagit initiativ till att införa Jourhavande släktforskare på lördagarna i Vaxholms bibliotek, något som slog väl ut och föranledde styrelsen att besluta införa detsamma 2007 i Åkersberga. Projektgruppen för Soldatinventering i samarbete med Österåkers hembygds- och fornminnesförening (ÖHF) håller, efter avslutad inventering, på med att skriva en bok om båtsmän och dragoner i Österåkers socken.

Den på höstmötet 2005 beslutade planen har följts på följande sätt:
Kurs i släktforskning: Nybörjarkurs har inte kunnat ordnas på grund av för litet antal anmälningar.
Studiecirklar: Har inte heller kunnat arrangeras på grund av få anmälningar.
Studiebesök: 21/2, SOFI i Uppsala (samarbete med IBM-Klubbens släktforskningssektion), 9/9 Gamla Uppsala (samarbete med ÖHF) och 18/10, Stockholms Stadsarkiv. En till den 30/9 planerad stadsvandring i Vaxholm (också i samarbete med ÖHF) fick inställas på grund av för få deltagare.
Medlemsträffar: Uppskattade månadsträffar har hållits, åtta gånger i Åkersberga och nio gånger i Vaxholm.

Vaxholm-Österåker-CD: Under året har projektet Österåker-CD fortsatt och fått upp god fart med Anita Järvenpää som ledare. Planen att under 2006 bli klar med en CD över födda, vigda och döda i församlingarna i nuvarande Österåkers kommun och Vaxholms stad har dock måst överges och verksamhetsplanen för 2007 anger att CD:n ska färdigställas under året.

Vår- och höstmöte: Vårmötet hölls den 4 april, då Carl-Göran Backgård berättade om vad lagarna säger om släktforskning, och höstmötet den 16 november, då vi förde ett samtal under ledning av Eddy Widborg om kända personer från Österåker och deras släkter.

Vår- och höstavslutning: Vårutflykten gick den 20/5 till Rydboholm och höstavslutningen hölls tillsammans med Österåkers hembygds- och fornminnesförening i Vita huset den 13/12, tyvärr utan besök av Österåkers Lucia men med trevlig underhållning av Linda och Björn Rapp.

Deltagande i samarbetsträffar och riksstämma: Några samarbetsträffar har inte ägt rum. Heléne Stuborn var vårt ombud på riksstämman i Nacka, Susanne Fagerqvist deltog i redaktörskonferensen och Marianne Fröblom och Eddy Widborg i ordförandekonferensen i samband med riksstämman. Sysslingen: Den nya redaktionskommittén med Susanne Fagerqvist som sammankallande har kommit in väl i sin uppgift och producerat fyra nummer av Sysslingen med intressant innehåll.

Register på föreningens dator: Ytterligare något register har installerats.
Övriga medlemsaktiviteter: Forskarkvällar i Arninge den 16/2 och 26/9.

Vi tackar för gott samarbete med Österåkers hembygds- och fornminnesförening, som gratis upplåter lokaler för oss, med biblioteken i Åkersberga och Vaxholm samt med Studieförbundet Vuxenskolan och sist men inte minst vill vi ge ett stort tack till alla aktiva medlemmar i föreningen för fina insatser under året.

Åkersberga den i februari 2007.

Eddy Widborg ordförande	Marianne Fröblom vice ordförande	Carl-Göran Backgård sekreterare
Ingalill Hallberg kassör	Gunnar Sjöberg	Barbro Ubbe
	Heléne Stuborn	Anita Järvenpää

Beskrivning av CD-skivor

Här fortsätter vår beskrivning av de CD-skivor som föreningen förfogar över. Skivorna finns på biblioteket och är inlästa i föreningens dator.

Gamla stan under 750 år

Här skildras Stockholm under 750 år utifrån de källmaterial som förvaras på arkiv, museer och bibliotek. Här kan du läsa om Stockholm och stockholmare, söka personer i databaser, lyssna på musik från sju sekel. Du kan också titta filmer från 1897 till idag, bildsvep, kartor och ritningar, fotografier mm. Här kan du titta på ca 12.000 foton.

Begravda i Stockholm

CD-skivan innehåller varierande grad av uppgifter om ca 480 000 personer som är begravda i Stockholm. Detta beroende av den information som lämnats från de olika församlingarna. Nästan hälften av de personer som ingår i CD-skivans databas var skrivna någon annanstans i landet, eller till och med utomlands. CD-skivan innehåller också kartor över begravningsplatserna. Kartorna går, liksom uppgifterna om de begravda, att skriva ut på papper.

Vi har tidigare redovisat skivorna

Sveriges dödbok 1947-2003	
Klara-skivan	nummer 2, 2006
Sveriges befolkning 1890	
Kungsholmenskivan	
Sveriges befolkning 1980	Nummer 1, 2007
Söderskivan	

Hemsidan

Den 28 februari var vi några som träffades i Vita huset för att prata om föreningens hemsida. Mötet gav många värdefulla synpunkter och idéer. Vi vill gärna uppmana alla medlemmar att ta sig en titt på vår hemsida. Kanske har ni idéer om vad ni vill ska finnas med. Men observera att sidan fortfarande är under uppbyggnad.

På vår hemsida kan du också läsa om återkommande arrangemang och programmet för våren 2007.

Adressen till sidan är: http://www.roslagen.be/

Våravslutningen

Som tidigare meddelats avslutar vi i år vårens program med en bussutflykt till Skokloster. Det blir ett samarrangemang med Vaxholms och Österåkers hembygdsföreningar. Vi blir guidade i slottet och äter sedan en enkel lunch. Därefter finns det två alternativ - Skoklosters motormuseum och Åbergs museum. Tala om vilket du valt när du anmäler dig.

Bussen avgår från Åkersberga station kl 9.30 och kommer till Vaxholm, Söderhamnsplan, kl 10.00. Beräknad hemkomst till Åkersberga kl 16.30 och till Vaxholm kl 17.00. Avgift, inkl bussresa, lunch, guidning och inträden, 300 kronor.

Anmälan senast den 4 maj till Heléne Stuborn, ingbrittsdotter@hotmail.com , eller tel 08-540 246 18.

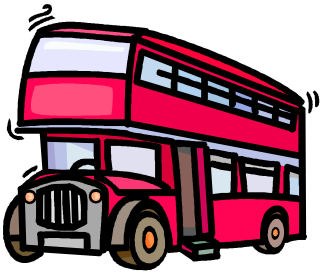

Studiebesök i Arninge

Äntligen fick vi en guidning bakom de för oss annars förbjudna dörrarna i Riksarkivet. Kl 15 välkomnades vi av en trevlig arkivarie, som först berättade vad som flyttats ut ifrån Fredhäll och hit, samt att arkivet i Arninge som byggdes på 90-talet redan byggts ut två gånger. Det är nu en enormt stor byggnad i ett plan och trots att vi gjorde en stor runda därinne, så såg vi bara en mindre del av arkivet, som för brandsäkerhetens skull består av en rad åtskilda slutna avdelningar. Ta en titt på flygbilden över arkivet, jag vill minnas att den sitter i kafeterian. Vi beundrade bl.a rader av gamla böcker, som var så tjocka så att man skulle få famnen full av att bära en enda.

Det intressanta besöket avslutades efter ca en timme för oss nästan 30 närvarande med att vi utan handskar på händerna fick bläddra i olika gamla handlingar. Se handskarna på bordet. Vår guide syns längst bak i bilden, mot den ljusa väggen. De övriga på bilden är givetvis medlemmar i föreningen.

Forskarsalens 60 platser hade vi sedan för oss själva från kl 16 till 19.30, och där var det naturligtvis ingen trängsel denna gången.

Gunnar Sjöberg

Ett båtsmansöde

När man arbetar med släktforskning, finns det anor man råkar på, vars öden man påverkas särskilt mycket av, och vars öde i högsta grad har betydelse för att man själv finns.

Det är inte förfädernas födelse-, giftermåls- eller dödsdatum som är de intressantaste, utan vissa, gripande levnadsöden som man finner på vägen i sitt forskande.

Kronobåtsmannen Johan Glad Matsson Nylegd, eller Glader som han nämns i en del sammanhang. Han var född i Kuddby församling, Norrköpings kommun i Östergötlands län 1771.

Glad kunde han väl knappast vara, tio barn fick han, med sina fyra hustrur (ja, en i taget förstås). Av dessa tio barn dog minst åtta i späd ålder. Dessutom dog de tre första fruarna i alltför tidig ålder, den första i barnsäng, vilket var vanligt. Efter första hustruns död, fick han brått att gifta om sig och skaffa barn.

Den fjärde hustrun Ingrid, fick det själv besvärligt när maken Johan dog 1834. Förmodligen fick hon inte bo kvar i soldattorpet. Enligt anteckningar från husförhör i Östra Stenby 1831-1840 står antecknat: ”Fattighjon, stryker omkring utan bestämt tillhåll. D:o 1839”.Vad som hände med sonen Lars Olof, född 1833, vet jag inte.

Den (enda) överlevande, av Glads barn, *Carl Gustaf Johansson (Ask),* som jag härstammar ifrån, föddes 1811 i Gladhem i Östra Stenby.

Levnadsbeskrivning enligt generalmönsterrullorna 1840, 50 och 60.
Flyttade från Mogata till Ryttartorpet Askerum i Skällvik. Blev livgrenadjär samma år. Avsked omkring 1850, men bodde kvar i Ryttartorpet fram till 1861. Flyttade med hustru och två hemmavarande döttrar, Fredrika Wilhelmina och Dorotea 1861. Från Ryttartorpet Askerum, Skällvik till Trärum Östergård, Skällvik till Johannisberg, Åhult, Skällvik.

Nu bodde här förutom Carl Gustaf och hans hustru Maja Stina även sonen Adolf Gustaf 21 år och dottern Dorotea 10 år. 1868 flyttar familjen till Nybygget, Stegeborg, Skällvik. Alla barnen har nu flyttat hemifrån.

Flyttar 1882 till Granlund, Långlid, Skällvik. Flyttade 1886 till Rosendal Stegeborg, Skällvik.

Efter hustruns död 1888 flyttar Carl Gustaf 1889 till Stensäter, Yxeltorp, där han dör 1885.
Dottern Maja Cajsa och sonen Carl Johan Karlsson Ask, flyttade 1850 från Glädjebrinken Skällvik till Sankt Anna. Dottern Hedda Carolina död 1849 och sonen Frans Teodor död 1848 och dottern Carolina Albertina död 1881.

Carl Gustaf var först gruvarbetare i Nartorp, Skällvik, men lyckades sedan få arrendera gården Brevik på Torp i Sankt Anna. Släkten Mörner, boende på Torönsborg ägde en rad gårdar på Torö. *Sonen Carl Albert* blev i sin tur arredebonde på Horsvik, inte långt från Brevik.

Min morfar *Gottfrid Karlsson*, född 1880 son till Carl Johan, arbetade som statardräng på olika gårdar i Östergötland. Där träffade han min mormor Gurli, som var barnhemsbarn.

Men det är en annan, tragisk historia.

Inger Rydholm

Hur mycket tjänade farfar egentligen?

Kanske har du en uppgift om en anförvants inkomst för länge sedan, men det är svårt att avgöra vad beloppet innebar i köpkraft. På www.myntkabinettet.se finns en omräkningsfunktion som ”översätter” belopp från tidigast 1873 (när kronan infördes) till valfritt år fram till 2001.

Statistiska Centralbyrån (www.scb.se) har en liknande funktion, men den fungerade tyvärr bara sporadiskt när jag testade - förhoppningsvis fixas felet snart.

Nils Lindgren

Släktforskarjour på Vaxholms Bibliotek

Gunnar Sjöberg, vår entusiastiske ”platschef” i Vaxholm, meddelade oss på ett månadsmöte i Vaxholm, att vi skulle ha släktforskarjour på biblioteket varje lördag under öppettiden. Är karlen inte klok, var min första tanke? Vad skall han få allt folket från?

Jag antar att utspelet var underbyggt. För resursbrist verkar vi inte ha. De som är intresserade finns där. Än så länge har vi alltid funnits där. Bibliotekspersonalen tycker det är jättebra att vi finns, ty vi avlastar dem.

Hur är det då att sitta där?
När det var nytt för alla var det ett väldans besökande. Nu har det gått ett drygt halvår och besöksfrekvensen har sjunkit. Men det är bara bra, för då hinner man med mer per besökare. Oftast har det varit personer som varit nyfikna på vad det innebär att släktforska. Att vi välkomnar dem till föreningen har inte alltid inneburit att de blivit medlemmar. Förhoppningsvis har några kommit i alla fall. Därom kan nog kassören veta mer.

Frågorna har haft en väldig bredd, allt från texttydning till hur man startar. Vi sitter ju inte där för att släktforska åt besökarna, vi skall hjälpa dem igång eller hjälpa dem vidare om de fastnat. Och hittills har det nog de flesta behövt en startimpuls. Om vi bidragit med den eller inte låter jag vara osagt. Någon systematisk genomgång av vad resultatet blivit av besöken har inte gjorts. Lite oväntat har väl varit att vi haft relativt många icke Vaxholmare på besök. Det har ju sin poäng och tolkas av mig att behovet av släktforskarjour på biblioteken, runt om i Stockholmstrakten, är större än lokalföreningarna tror. Om vi sedan alltid skall ha jour låter jag vara osagt. Det får ju Gunnar och besöksfrekvensen avgöra. Går den ner så lägger vi väl ner jouren något år och återinför den igen, för att väcka nya släktforskare.

Med teknikens hjälp kan mycket göras på några timmar. Visserligen ”bara” en massa namn och datum, men den vägen måste man inleda sitt släktforskande. Har man tillräckligt med fakta av det, växer nyfikenheten kring var och hur man bodde. Sedan är man fast!

Väldigt många besökare vill ha reda på det bästa programmet för datorstöd i släktforskningen. För att inte vara alltför partisk så rekommenderar vi Rötters hemsida för att läsa igenom vad som finns. Vid min senaste genomgång fann jag 37 länkar till de olika programmens hemsidor. Försök och välj sedan? Vi meddelar ju vad vi själva använder och varför, det brukar räcka för att få dem lugna och stabila i sin förvirring.

Hustrun och jag fortsätter att vara släktforskarjour vissa lördagar tills vidare. Några roliga timmar per vecka där man känner att man kan göra nytta. Kommer ingen på besök kan man ju alltid forska själv.

Vi Vaxholmare skall nog tacka vår ”platschef” för initiativet och hoppas på många goda kontakter och släktforskarhistorier i framtiden.

Leif Gannert

Skriv ut ett familjeträd!

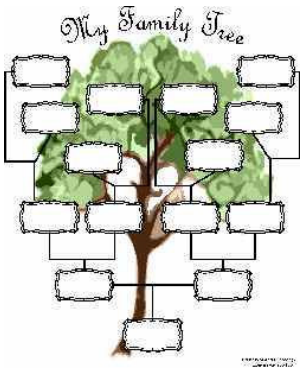

På adressen:

http://genealogy.about.com/library/free_charts/bl_family_tree.htm

kan man hämta en mall i pdf-format för att skapa ett anträd med fyra generationer.

Nils Lindgren

Läsövning

Läsövningen är lite svårare än vanligt och kommer från Kalmar stad, är odaterad men finns i en bunt handlingar från 1699. Hans Ekwurtzel som nämns var min farfars mormors mormors morfar.

Carl-Göran

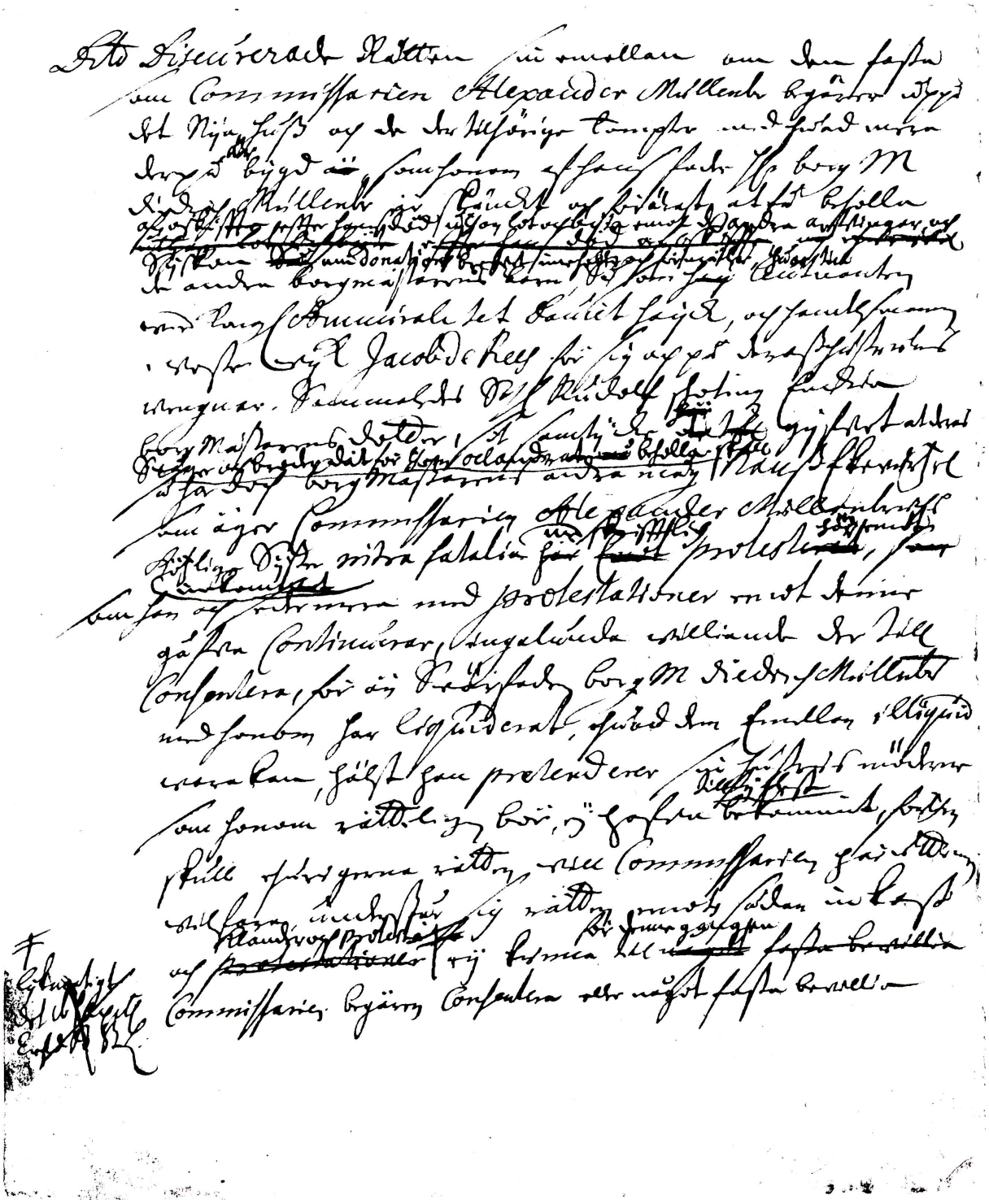

Information från andra föreningar

Information från Eskilstuna – Strängnäs Släktforskarförening

Har du dina rötter i Aspö., Strängnäs stads-, domkyrko- eller Landsförsamlingar i D-län?

Eskilstuna – Strängnäs Släktforskarförening anordnar i samarbete med berörda Hembygdsföreningar:

Anbytardagar i Aspö Bygdegård

Lördagen den 14 april 2007 kl.10.00 – 15.00

Är du intresserad av att vara med så vill vi ha din anmälan så snart som möjligt,
Dock senast den 24 mars 2007 till:

Karl-Inge Karlberg
Mellanvägen 35
633 69 SKOGSTORP
Tfn: 016 – 252 57

Allra helst vill vi ha din intresseanmälan till
E-post:
essf.arr@telia.com

Välkommen

Välkommen till släktforskardagarna 2007 i Halmstad!

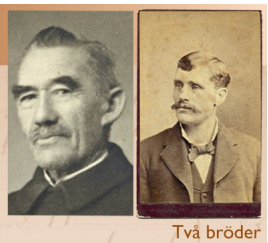

Två bröder
skiljs åt i ungdomen.
Nu möts de i källorna
som bara blir fler.
Och även deras ättlingar.

Gränsland.
Ett möte genom tid och rum.

Förenar över alla gränser. Landskap. Länder. Generationer.

- Mitt i centrala Halmstad på Halmstads Teater och Stadsbibliotek.
- Möt hela Släktforskarsverige samlad på en och samma plats.
- Hembygd och föreningar.
- Spännande bokmässa.
- Föreläsningar och utflykter.
- Vi hjälper dig med tre halländska generationer.

Arrangör:

Hallands Genealogiska Förening

Ryttarevägen 4 • 302 60 Halmstad
Telefon: 035 - 12 82 72
www.genealogi.se/halland

SLÄKT FORSKARDAGAR
HALMSTAD 24 - 26 augusti 2007

All information på vår hemsida www.genealogi.se/halland

Resor tillsammans med SPF Kastellet

Måndag och tisdag 16-17 april
Kryssning till Mariehamn med Birka Paradise
Avresa med turistbuss ifrån Vaxholm 15.00
Pris endast 290 kr inkl trerätters meny samt frukostbuffé, plats i två-bäddshytt standard insides.
Få platser kvar.
Skynda ring Lillemor Högberg 541 313 13

Måndag den 4 juni gör vi en rundtur med m/s Rödlöga från Vaxholm och Åkersberga till Arholma
Guidning på Arholma
Priset är 400 kr för båtresa, kaffe och smörgås samt guidning.
Rödlögas härliga sommarbuffé kostar 110 kr

Måndagen den 18 juni besöker vi Carl von Linnés Uppsala. Avresa Vaxholm kl 8.00
På Ofvandals Hovkonditori serveras förmiddagskaffe med smörgås. Vår guide tar oss med till kända Linnéplatser
1. Botaniska trädgården, där det finns 9000 växtarter från hela världen.
2. Linnéträdgården, där vi kan se de växter Linné odlade.
3. Linnés professorshem. Efter lunch som ingår i priset fortsätter vi till
4. Linnés Hammarby (en sevärd röd gård) utanför Uppsala, där han vistades sommartid med sin familj. Efter kaffe och kaka återvänder vi hemåt
Pris 620 kr

Tisdag den 4 september – måndag den 10 september
Resa runt Finska viken med besök i S:t Petersburg, Narva och Tallin.

Avresa 14:30 från Vaxholm med buss till Vikingterminalen. Färja till Helsingfors, turistbuss nästa dag till S:t Petersburg. Den tredje och fjärde dagen bor vi i staden och får uppleva dess fantastiska sevärdheter. Femte dagen reser vi mot Narva där vi guidas även i Ivangorodfästningen. I Tallin installerar vi oss på vårt hotell och avslutar dagen med middag i Gamla stan. Sjätte dagen en rundtur i Tallin, sedan några timmar på egen hand i stan. Avresa med färja från Tallin kl 18.00. Vi äter middag ombord. 7:e dagens morgon frukost ombord innan vi angör Stockholm, där turistbuss väntar.
Pris 7 325 kr
Tillägg: Visumkostnad 650 kr. Pass och Visum krävs
Logi enkelrum 800 kr
Logi i enkelhytt 1 200 kr
Folklorekväll 300 kr
Kvällskryssning på Neva 300 kr
Avbeställningsskydd 150 kr

Ring genast Gunnar Sjöberg 541 320 78 för utförligare beskrivningar om resorna, anmälningstider osv. Du kan givetvis även ringa Lillemor Högberg 541 313 13, ty det är hon som håller i resorna.
Välkommen!

Klurighet

Vi tänkte att ni skulle få en ny Sudoku att träna på. Kanske något svårare denna gång. Lösningen finner ni längst bak i tidningen. Lycka till!

7	1		3		8			
4				5				
8		9					6	
		1			3			9
				8			5	
5						1		
			9				2	1
			4	7			9	
6								5

Nya medlemmar

Stig Andersson	Lillg 3	Vaxholm	
Berit Bodén	Eriksöv 23, 2tr	Vaxholm	
Vera Brynielsson	Torgg 34	Vaxholm	54175347
Maria Caldeman	Pionv 11	Vaxholm	54136350
Nina Holm	Hamng 15	Vaxholm	54132011
Börje Löfvén	Broddstigen 1	Åkersberga	54027702
Inger Mattsson	Harvv 16	Åkersberga	54062335
Anne-Charlotte Redman	Vasav 6 A	Vaxholm	54175009
Ingrid Sellerholm	Storäng 2	Vaxholm	54137334
Carl-Uno Sjöblom	Sandhamnsv 9	Vaxholm	54132811
Ulla-Lena Tigerschiöld	Riddarv 100	Österskär	54023985
Lars Wallén	Ingenjörsv 20	Vaxholm	54133237

Vi i redaktionen önskar våra läsare en rikigt skön sommar

Lösning läsövning

Dito Discurerade Rätten sin emellan om den fasta[1]
som Commissarien Alexander Müllenbr[2] begärer uppå
det Nya huss och de der tilhörige tompter med huad mera
derpå är bygd, som honom af hans fader Hr borgM
diedrich Müllenbr är skänckt och förärat at få beholla
af oskiffto effter hans död uthan lot och byte emot de andra
arfwingar och
Syskon som donations brefwet inneholler och förmähler, huartill
de andra borgmästarens barn, Så som leutnanten
wid Kongl. Ammiralitet Dauiet hayck[3], och handelsmannen
i Wester wyk Jacob de Rees[4] för sig och på derass hustrwers
wengnar. Sammaledes Sahl. Rudolf shotingz Enckia[5]
borgMästarens dotter, sit samtycke gifwet at deras
Swåger och broder dät för dem oclandrat beholla skall
så har doch borgmästarens andra måg Hanss Ekewurtzel
som äger Commissarien Alexander Müllenbruchs
kötzliga Syster[6], intra fatalia[7] med skrifftlig protest häremot
inkommit
som han och sedermera med protestationer emot denne
gåfwa Continuerar[8], ingalunda williande der till
Consentera[9], för än Swärfadren borgM diedrich Müllnbr
med honom har liquiderat, huad dem Emellan illiquid
wara kan, hälst han pretenderer sin hustrus möderne[10]
som honom rätteligen bör, eij hafwa tilfyllest bekommit, förthen
skull ehuru gerna rätten will Commissarien härutinnan(?)
wilfara understår sig rätten emoth sådan inkast
och klander och protest eij kunna för denna gången
Commissariens begäran Consentera eller något fasta bewillia.

[1] lagfart
[2] Alexander Mühlenbruch
[3] David Haijock, gift med Brita Mühlenbruch
[4] Gift med Christina Mühlenbruch
[5] Anna Mühlenbruch. Maken Rudolf Schoting dog 1698.
[6] Helena Mühlenbruch
[7] i laga tid
[8] fortsätter
[9] ge samtycke
[10] Helena Mühlenbruchs mor hette Marta Jäger, 1648-1676

Till sist

Här följer några citat från mer eller mindre kända personer:

Sjukdomar är en biverkning av överdriven renlighet och för många kroppstvättar. Det allra farligaste är bad, som kan få förfärliga följder.
Francis Raspard, belgisk läkare, 1551

Sjukdomar orsakas av insekter som lever i träsk och flyger in genom mun och näsa.
Aristoteles, ca 350 f.Kr

Det är ett vetenskapligt faktum att man försvagar sina ögon om man rakar av sig sin mustasch
William Murray, amerikansk guvernör 1932

Kom igen nu killar, nu går vi ut och värmer upp i rektangulära cirklar.
Roger Gustafsson

"Gamla stjärnor kommer man ihåg bättre än de som ännu inte blivit stjärnor."
Lasse Kinch

Lösning

7	1	6	3	9	8	5	4	2
4	2	3	6	5	7	9	1	8
8	5	9	2	1	4	3	6	7
2	6	1	5	4	3	7	8	9
9	3	7	1	8	6	2	5	4
5	4	8	7	2	9	1	3	6
3	7	4	9	6	5	8	2	1
1	8	5	4	7	2	6	9	3
6	9	2	8	3	1	4	7	5