SÖDRA ROSLAGENS SLÄKTFORSKAR-FÖRENING

SYSSLINGEN

Medlemsblad 1, 2026 Årgång 33
ISSN 2003-3109

Kallelse till årsmöte

Till ordinarie årsmöte med Södra Roslagens släktforskarförening tisdagen den 21 april kl 19.00 i Träffpunkt Kanonen, Hamngatan 50, Vaxholm.

Förslag till dagordning

1. Mötets öppnande
2. Val av ordförande och sekreterare för mötet
3. Val av rösträknare tillika justeringspersoner
4. Fråga om kallelse till mötet behörigen skett
5. Godkännande av dagordning
6. Styrelsens verksamhetsberättelse 2025
7. Revisorernas berättelse 2025
8. Fastställande av resultat- och balansräkning 2025
9. Fråga om ansvarsfrihets för styrelsen för år 2025
10. Verksamhetsplan för 2026
11. Budget för år 2026
12. Medlemsavgift avseende år 2027
13. Beslut om antalet ledamöter i styrelsen
14. Val av tre styrelseledamöter för åren 2026-2027
15 Val av en revisor för åren 2026-2027 samt en revisorssuppleant för 2026
16. Val av valberedning
17. Övriga frågor
18. Mötets avslutande

Efter mötesförhandlingarna kommer vi att få lyssna till Ulla Oetterli som berättar om ”Min farmor, kronprinsen och hattmodet runt 1880” och ”Om 98-åringen som levt under 7 svenska kungar”.

Föreningens adress:
Muskötvägen 2
184 60 Åkersberga

Styrelse:

Ordförande	Anita Järvenpää	070-629 25 32
e-post:	*anita.jarvenpaa@telia.com*	
Vice ordförande/		
Sekreterare, *e-post*	Christer Lind	08-541 310 75
	ch2.lind@roslagen.be	
Kassör	Ingalill Hallberg	070-954 62 33
e-post:	*ingalillhallberg@telia.com*	
Ledamot	Lars Ove Westlén	070-590 77 70
e-post:	*lars-ove@westlen.se*	
Ledamot	Dick Fagerqvist	070-354 13 70
e-post	*dick.fagerqvist@gmail.com*	
Ledamot	Susanne Fagerqvist	070-722 14 12
e-post	*sysslingen@hotmail.com*	

Bidrag till medlemstidningen Sysslingen kan sändas till redaktören, Susanne Fagerqvist,
Murkelvägen 137, 184 34 Åkersberga, tel. 070-722 14 12
e-post: susanne.fagerqvist@gmail.com

Ansvarig utgivare: Anita Järvenpää
E-post: sysslingen@hotmail.com
Hemsida: blogg.roslagen.be
Hemsidesansvarig: Lars Ove Westlén, Ann Lundgren

För signerade bidrag ansvarar författaren.
Citat får göras ur Sysslingen om källan anges.

Medlemsavgift
Avgiften är 125 kronor per medlem och år och 25 kronor för medlem under 25 år. Betalas till föreningens
plusgirokonto: 448 57 91-0
Glöm inte att ange namn, adress och e-postadress.

Innehåll

Kallelse till årsmöte 1
Ordförande har ordet 3
Val av ordförande och sekreterare vid mötet 3
Verksamhetsberättelse Södra Roslagens släktforskarförening 2025 3
Revisionsberättelse - 2025 4
Resultat och balansräkning 5
Förslag till verksamhetsplan 2026 5
Förslag till budget 2026 6
Tips om släktforskning 6
Valberedningen 7
Påminnelse medlemsavgift 7
Våravslutning 8
Datahörnan 9
Gramps – släktforsknings program 10
Fru Luft 12
Nya medlemmar 16

Nästa nummer av Sysslingen kommer i juli/august 2026

Redaktionen har ordet

Nu när vi går mot ljusare tider kommer första numret av vår tidning. Detta nummer innehåller all den information som ska vara med i samband med vårt årsmöte, som i år hålls i Vaxholm den 21 april kl 19 i Kanonens lokaler.

Men vi har även fått in några bra artiklar från våra trogna skribenter. Leif har i datahörnan skrivit om hur man plockar bilder via skärmklippverktyget. Vi får också en fin genomgång av programmet Gramps av Lars.

Som vanligt söker jag efter artiklar som kan vara av intresse. Nästa nummer kommer i juli/august så ni har en del tid att komma på något.

Föreningens våravslutning kommer denna gång att vara i Åkersberga där vi kommer få en historisk liten vandring genom Länsmansgården.

Redaktören



Ordförande har ordet

Äntligen är den här – den så efterlängtade våren. Efter en lång varm höst och en relativt kall och snörik vinter dök så våren upp redan i mars. Hoppas det håller i sig och inte blir alltför många bakslag.

Våren innebär ju även att det snart är dags för årsmöte. Årets årsmöte kommer att hållas på Träffpunkt Kanonen, Hamngatan 50 i Vaxholm tisdagen den 21 april kl 19.00.

Vi kommer tyvärr att tvingas höja medlemsavgiften nästa år. Senaste höjningen var 2012. Sedan dess har avgiften till Sveriges släktforskarförbund mer än fördubblats och vi har även blivit av med föreningsbidraget från Österåkers kommun. Vi kommer att ta upp frågan till diskussion på årsmötet.

Årets våravslutning kommer att äga rum på Länsmansgården i Åkersberga. Mera om detta läser ni på annan plats i tidningen.

Glad Påsk
Hälsningar

Anita Järvenpää

Val av ordförande och sekreterare vid mötet

Ordförande vid årsmötet	.....
Sekreterare vid årsmötet	.....
Justerare tillika rösträknare	.....
Justerare tillika rösträknare	.....

Verksamhetsberättelse Södra Roslagens släktforskarförening 2025

Under året arrangerade vi medlemsmöten samt släktforskarjour i Vaxholm och Åkersberga. Vid årsmötet, som hölls i Vaxholm den 6 maj, höll vår medlem Hans Moberg ett anförande med rubriken ”Smått och gott om DNA”.

Vi avslutade vårens verksamhet med en guidad visning av Östra Ryds kyrka tisdagen den 13 maj.

Vi medverkade vid Släktforskningens dag på Vaxholms stadsbibliotek lördagen den 18 januari, på Skärgårdsmarknaden i Vaxholm lördagen den 16 augusti och på Vaxholms kommuns äldrefestival den 25 augusti.

Vår redaktör, Susanne Fagerqvist, har under året tillsammans med våra medlemmar producerat tre intressanta nummer av vår medlemstidning Sysslingen.

Styrelsen har under året bestått av Anita Järvenpää, ordförande, Christer Lind, vice ordförande och sekreterare, Ingalill Hallberg, kassör samt Dick Fagerqvist, Susanne Fagerqvist och Lars-Ove Westlén.

Styrelsen har haft tre protokollförda möten, varav ett konstituerande.

Södra Roslagens släktforskarförening har liksom tidigare år varit medlem i Sveriges Släktforskarförbund, Riksarkivets vänförening Pro Memoria och Föreningsarkiven i Stockholms län.

Medlemsantalet var vid årsskiftet 93.

Åkersberga 11 februari 2026

Anita Järvenpää ordförande	Christer Lind vice ordförande	Ingalill Hallberg kassör
Susanne Fagerqvist redaktör	Dick Fagerqvist ledamot	Lars-Ove Westlén ledamot

Revisionsberättelse - 2025

Södra Roslagens släktforskarförening, Org.nr 802412-7774

Undertecknade valda revisorer i Södra Roslagens släktforskarförening, avger härmed följande revisionsberättelse för räkenskapsåret 1/1 – 31/12 2025.

Vi har efter information av kassören granskat bokföringen samt kontrollerat bankkonton. Vi har även granskat protokoll och styrelsens förvaltning.

Vi har funnit att revisionen inte gett någon anledning till anmärkning.
Redovisningen har upprättats i enlighet med god redovisningssed varför vi tillstyrker
att resultat och balansräkning fastställs samt
att årets resultat överförs i ny räkning samt
att styrelsen beviljas ansvarsfrihet för räkenskapsåret

Åkersberga 2026-03-10

Birgit Lindkvist Lennart Elg

Resultat och balansräkning

Resultaträning		2025-12-31	2024-12-31
Intäkter		**kronor**	**kronor**
Medlemsavgifter		11 625	13 000
Ränta		126	754
Övr intäkter		975	654
S:intäkter		**12 726**	**14 408**
Kostnader			
Förbrukningsinv.dator		-10 523	
Admin. Bankkost		-895	-959
Program, hemsida		-11 016	-9 629
Avgift till förbundet	not1	-2 352	-2 750
Medlemskap i fören.		-100	-100
Sysslingen		0	-4 087
Styrelsen		-768	-728
S:a kostnader		**-25 654**	**-18 253**
Årets över/**underskott**		**-12 928**	**-3 845**

Balansräkning	2025-12-31	2024-12-31
Omsättningstillgångar	**kronor**	**kronor**
Postgiro	7 213	8 466
Bank sparkonto	24 126	41 526
Summa tillgångar	**31 339**	**49 992**
Skulder		
Förbetalda medl. avg	-1 250	-6 375
studiebesök	0	-600
Summa skulder	**-1 250**	**-6 975**
Eget kapital		
Balanserat resultat	-43 017	-46 862
Redovisat resultat	12 928	3 845
Summa eget kapital	**-30 089**	**-43 017**
Summa skulder och eget kapital	**-31 339**	**-49 992**

not1 avgift till förbundet 24kr/medlem

Åkersberga den 10 februari 2026
Ingalill Hallberg

Förslag till verksamhetsplan 2026

1. Verka för att öka föreningens medlemsantal
2. Arrangera medlemsträffar i Vaxholm och Åkersberga.
3. Arrangera aktiviteter som studiebesök, våravslutning, forskarkvällar och liknande på medlemmarnas förslag.
4. Bemanna jourhavande släktforskare på lördagar i biblioteken i Vaxholm och Åkersberga, utom i maj-augusti.
5. Arrangera föredrag eller liknande vid föreningens stadgeenliga årsmöte.
6. Ge ut vår tidning Sysslingen
7. Inköpa och installera fler register/program på föreningens datorer

Förslag till budget 2026

Intäkter:	
Medlemsavgifter	11 250
Summa intäkter	**11 250**
Kostnader:	
Sysslingen	2 000
Förbundskostnader	2 800
Abonnemang	9 600
Övriga kostnader	1 700
	26500
Summa kostnader	**16 100**
Underskott	**-4 850**

Styrelsen föreslår att medlemsavgiften för 2027 höjs till 250:- per medlem och år.

Styrelsen förbehåller sig rätt att omfördela kostnaderna om behov uppstår.

Avgift till förbundet 29kr/medlem för 2026

Tips om släktforskning

Hur intresset för släktforskning startade för mig! är en artikel som finns, bland flera, på min webbplats "www.lagnotore.se" och eftersom jag ofta får frågor om hur man släktforskar så kan en titt här kan ge en liten kick till att starta egen forskning.

Jag har idag ca 26 000 personer registrerade här efter ca 50 års forskning.

Tore Österman

Valberedningen

Valberedningens förslag till ledamöter vid Årsmötet tisdag den 19 maj i Vaxholm, Kanonen, Hamngatan 50.

Funktion		Mandatperiod	Tillfrågad	Namn
Styrelseledamot	2 år	2026 till 2027	Ej avböjt omval	Anita Järvenpää
Styrelseledamot	2 år	2026 till 2027	Ej avböjt omval	Ingalill Hallberg
Styrelseledamot	2 år	2026 till 2027	Ej avböjt omval	Christer Lind
Styrelseledamot	2 år	2026 till 2027	Ej avböjt omval	Susanne Fagerqvist
Revisor	2 år	2026 till 2027	Ej avböjt omval	Lennart Elg
Revisorssuppleant	1 är	Till 2027	Ej avböjt omval	Leif Gannert
På årsmötet väljs en Valberedning om 3 st. varav 1 st är sammankallande	1 år	till våren 2027		Namnen föreslås av medlemmarna på vårmötet.

Vaxholm i mars 2026

Arne Sundberg Ulla Oetterli Rune Atling
Sammankallande

Påminnelse medlemsavgift

Om du inte redan betalat in din medlemsavgift är vi tacksamma för om du betalar 125 kronor till föreningens plusgirokonto nr 448 57 91-0.

Med vänlig hälsning
Södra Roslagens släktforskarförening

Våravslutning

Årets våravslutning äger rum onsdagen den 6 maj kl 14.00 på Länsmansgården i Åkersberga. Vi kommer att få en guidad visning av Länsmansgården och få hör lite om dess historia.

Kollektivtrafik
Länsmansgården Österåker ligger på Kantarellvägen 12 i Åkersberga, vid länsväg 276.

Från Åkersberga station finns anslutningsbussar: 621, 623 (ringlinje), eller 626 mot Skånsta.

Kliv av vid hållplats Skånsta. Därifrån är det en kort promenad till Kantarellvägen 12 (Länsmansgården).

Bil
Från Åkersberga centrum: kör väg 276 mot Furusund. Efter ca 1,5 km sväng vänster in på Sjökarbyvägen. Sedan direkt höger in till parkeringen för Länsmansgården. Gratis parkering.

Efter visningen serveras kaffe med tillbehör till självkostnadspris.

OBS! Ingen anmälan, vi träffas på Länsmansgården senast kl 13.45.

Välkomna



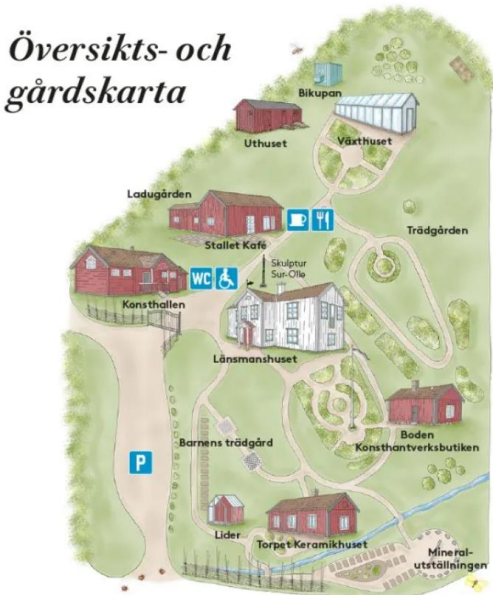

Datahörnan

Skärmklippverktyget

Jag kände behovet av denna artikel när 2025 års sista nummer gavs ut. Bilderna som vår ordförande visade var något svårtydda då tidningen hade skrivits ut.

Symbolerna nedan är de som används i Windows, tror jag. Den vänstra är från min egen skärm. Den högra fann jag på nätet och kan tillhöra yngre eller äldre versioner.



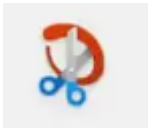

Leta reda på denna ikon och lägg den i startmenyn, är mitt tips. Aktivera den och ha den tillgänglig varje gång du skriver text som skall kompletteras med bilder. Alltså, delar av bilder som presenteras på skärmen. När verktyget har aktiverats tonas färgen ner på skärmen. Håll markören, som nu blir ett plustecken, i ett av hörnen du vill fånga. Tryck vänsterknappen på musen och dra diagonalen. När musknappen släpps fångas bilden. Uppe till höger i menyraden kan du välja om du vill lagra bilden eller placera den i ”Urklipp”. Är man inte nöjd, är det bara att göra om och göra rätt.

I övre listen måste man tala om hur man vill behandla sitt urklipp vidare. En diskettsymbol säger att jag vill spara ner mitt urklipp. Två symboliska pappersark på varandra inbjuder till att skicka in bilden i Windows urklipp. En symbol anger att man kan direkt lagra den i katalogen ”Skärmbilder”. I min Utforskare finns en katalog med det namnet. Och mycket riktigt, där ligger alla mina urklipp från Skärmklippverktyget. På en hjälpsida står att skärmklippverktyget också kan startas med ”Windows-tangenten + Skift + s”. Om du kopierat din bild; sätt markören där du vill ha bilden i ditt dokument och tryck ”Ctrl+v” och urklippen kommer fram där du vill ha det.

När jag skriver denna text upptäcker jag en sak dolt för mig. Om det beror på att jag har Windows 11 eller annan inställning vet jag inte. Men för säkerhets skull avslöjar jag vad jag fann. Hela skärmytan kopieras enklast med kommandot tangenten ”PrtScr”, trodde jag.

Jag testade! Då dök samma symbol upp som i skärmklippsprogrammet. Här kan man välja hur man vill fånga sin information på skärmen. Fyra varianter finns: *rektangulärt läge, friformsläge, fönsterläge* eller *helskärmsläge*, med följande symboler. I skärmklippet finns dessa i en rullgardinsmeny. Dessa finns också i Skärmklippverktyget till vänster. Här ser de ut på följande sätt:

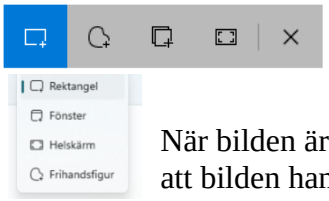

När bilden är fäst i dokumentet tillkommer en formatering till. Hur vill jag att bilden hanteras bland övrig information? Har man många bilder i samma dokument kan det vara synnerligen frustrerande då de hoppar runt vartefter man fortsätter sitt skrivande. Men vi fixar det också.

När du högerklickar på bilden kommer följande lilla meny att dyka upp:

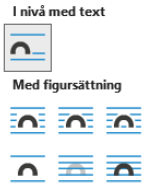

”I nivå med text;” är den jobbigaste varianten och är den som normalt bilden kommer med. Klicka på den mittersta i övre raden av de övriga sex. Då kan

du flytta runt bilden som du vill och texten löper fritt runt den. De blå raderna i symbolen markerar hur texten runt bilden agerar. Fördelen med ”PrtScr” är att en nerdragen rullgardinsmeny fortsätter att vara nerdragen när du trycker på tangenten.

När du nu skriver din släktkrönika hoppas jag att denna beskrivning gör att du kan ta med fotografier av släktingarna samt deras hus och annat i din text. Utan att du behöver svära därför att bilderna inte gör som du vill. Glöm inte alla tidningsnotiser som kan finnas och bilder på gamla verktyg, om du har hantverkare i din släkt.

Jag avsluta som jag brukar. Allting går inte att förklara när det gäller datorer. Det finns för många varianter för att kunna få ett begripligt innehåll. Framför allt om man inte är en van, i detta fall, skribent. **Öva och åter öva!**

Leif Gannert

Gramps – släktforsknings program

Här är en liten intro till programmet Gramps. Jag gillar det för att jag kan få samma data presenterad likadant på såväl Windows, som Mac och Linux datorer. Har inga problem att överföra data med via GEDCOM standardens filformat. Lite redigera då de olika plattformarnas filsystem skiljer. Handlar om en sök/ersätt funktion i en textbaserat program. Bilder och annat överförs enkelt via zip-filer. Kan även exportera hela forskningen till en webbtjänst att sända till vänner.

Om det finns intresse kan jag ha en introduktion till programmet på ett måndagsmöte framöver.

Forska, organisera och dela ditt släktträd med Gramps.

Gramps är ett gratis mjukvaruprojekt och en gemenskap. De strävar efter att producera ett program för släktforskning som är både intuitivt för hobbyister och funktionskomplett för professionella släktforskare. Det är ett samhällsprojekt, skapat, utvecklat och styrt av släktforskare.

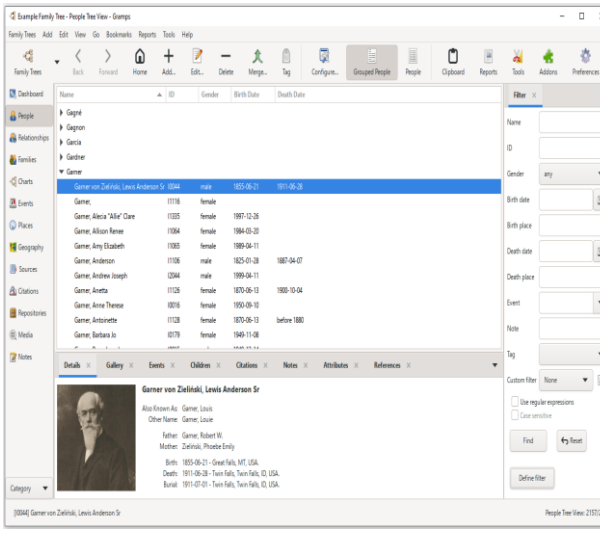

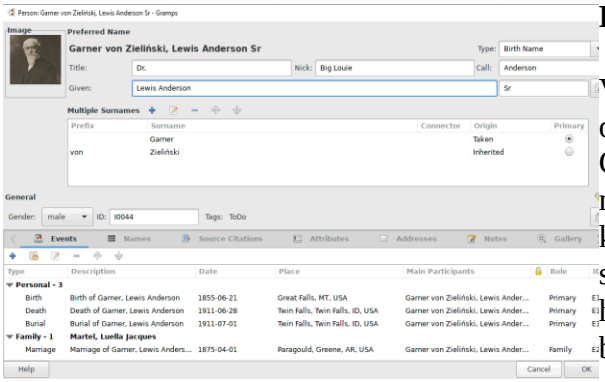

Fokusera på din forskning

Varje person har sin egen historia men de är också en del av en kollektiv familjehistoria. Gramps ger dig möjlighet att spela in de många detaljerna i en individs liv samt de komplexa relationerna mellan olika människor, platser och händelser. All din forskning hålls organiserad, sökbar och så exakt som du behöver det för att vara.

Släktskap

Visa en familj av föräldrar, morföräldrar och barn med födelse-/dödsdatum och relationer. Navigera till närliggande släktingar med ett enda klick.

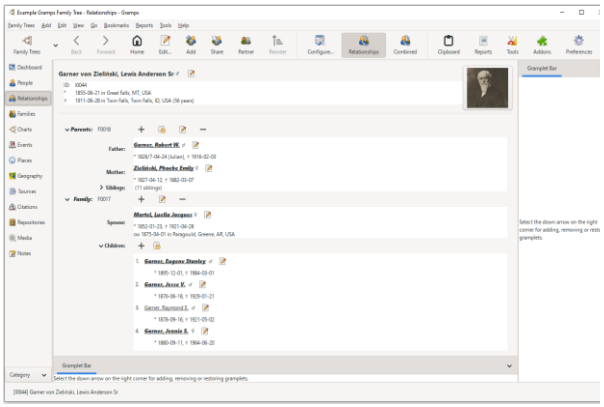

https://www.gramps-project.org/

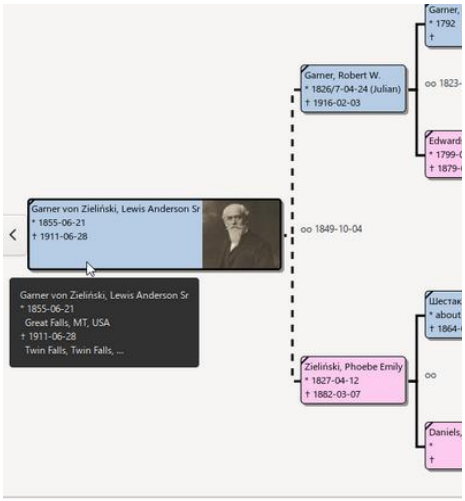

Diagram - Stamtavlan

Visa familjen i den traditionella stamtavlan. Håll musen över individer för att se mer information om dem och för att flytta till mer avlägsna delar av trädet

En grafisk representation av den aktiva personens anor med foton och födelse-/dödsdatum.

Diagram – Förfäder

Ett förfäder släktdiagram i en kompakt cirkel, som visar upp till 7–9 generationer. Placerar en person i mitten och utstrålar utåt till föräldrar, mor- och farföräldrar och bortom. Det används för att snabbt identifiera luckor i forskningen och visualisera familjelinjer.

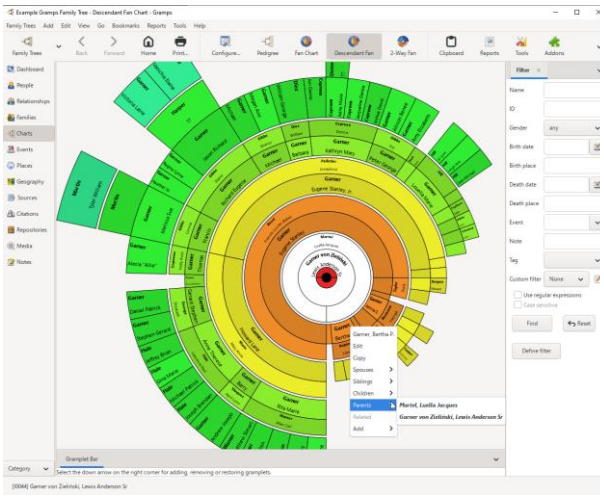

Lars Granath

Fru Luft

Jag fick ett fotografi på en oktett som var aktiv på 1890-talet och tillhörde militären här i Vaxholm. Se bilden.



Vaxholms artillerikårs oktett vid Villa Luft i Vaxholm.
Främre ledet från vänster: Harald Carlsson, Alt-horn, musikledareAndersson, Ess-kornett, Emanuel Jansson, B-kornett, Carl Frölin, Bastuba, Bakre ledet: Tiberg, Trummor, okänd, Tenorbasun, okänd, Alt-horn, Sjöstedt, Tenorhorn.
Fotograf: okänd, 1890-tal

Villa Luft undrade Lasse Thaning, var var det? Men enligt bildtexten så verkar fotografiet inte taget på Rindö, vilket förknippas med militären. Jag var ju tvungen att fråga vidare, om någon hade en aning om detta. Själv anlitade jag husförhörslängderna. Och si, i AIIa:1 sidan 247 står att en fru Luft äger fastigheten N:o 230 i kvarteret Terra Nova. För oss Vaxholmare så vet vi att Vaxö Skola finns i detta kvarter. Kvarteret gränsar till Lägret, så läget verkar passa det militära. Vid en närmare titt så är det i korsningen Tvärgatan – Lägergatan, enligt kartan. Tvärgatan heter idag Hagvägen.

Det här med Luft blir jobbigt. Vem Luft? Då blir det att med hjälp av logik fånga in denna person. Dödboken version 10 pekar ut 75 kvinnor med efternamnet Luft. Dessutom ”van der Luft” och ”von der Luft”. I dödboken anges om personen är gift, ogift eller änka. Dessutom barn under 18 år. Fru Luft hade det inte stått om hon var änka eller ogift. Många faller också bort om de inte har koppling till Stockholmstrakten. Kan vara ett vanskligt val, men går man bet så är det bara att backa. Jag utgår ifrån att prästen inte skriver bara Luft, om det finns lite adliga tillägg i efternamnet. Kvar blev i princip en person Therese Mathilda Theodora född Lütze.

Jag sökte i Arkiv Digital (AD) och fann henne i Tyska Sankta Gertrud AIIa:2 sid 266. Där finner man att frun var gift med Wilhelm Julius Otto som tituleras Konsertmeister och är född i Berlin. Min tyska är inte så bra så det man strukit över för att ange Konsertmeister kan vara Musiker. I slutet på raden står att han skiljt sig 1901-10-29. Han är född

1867-07-17 och dör 1923-12-16, då boende på Folkungagatan 20B i Stockholm. De gifte sig 1891-04-29. Wilhelm bodde då på Skeppargatan 24 i Stockholm. Var Therese bodde har jag inte kunnat tolka. När barnen föds verkar man bo på Skeppargatan 13.

Åter till Sankta Gertrud. Sex barn står där varav en dör tidigt och en åker till Nordamerika 1913. Sedan får jag inte ut mera där. Ytterligare husförhörslängder inom församlingen finns inte som ger mig information i detta ärende.

För att gå vidare med Vaxholm så får vi låta fantasin skena iväg. Wilhelm var musiker, och hade troligen någon form av relation med Vaxholms militära musikverksamhet. Granne med Lägret blev naturligt. För det var där militären höll till innan de flyttade till Rindö efter sekelskiftet. Allmän värnplikt infördes och den militära organisationen stöptes om. För Vaxholms del var det militären som bestämde, de ägde hela staden och delar av Rindö. Paret Luft köpte troligen fastigheten tillsammans. När det senare blev skilsmässa och han for tillbaka till Berlin, övertog frun ägandet.

Min önskan om hjälp kring vem den där fru Luft var, gav massor av svar från en person, Urban Fredriksson. Det är en person som vet hur man letar. Jag fick 10 tidningsklipp som innehöll namnet Luft.


Lufts Bierstuga,
6 Jakobsbergsgatan 6,
rekommenderar sig hos ärade kunden. *Välkempererade Ölsorter.* Rikhaltig matsedel. *Viner* och *Glögg* serveras.
Specialitet: *Varma bitar 25 öre,*
Högaktningsfullt
Therese Luft.

Där har vi Therese med en Bierstuga i Stockholm i närheten av Stureplan. Denna notis var införd i DN 1904-10-22 och redan då serverades glögg. Samma annons återkommer i DN flera gånger. Man har även annons i tidningen Socialdemokraten och Figaro.

Går jag vidare bland urklippen kommer detta fram: Detta är från Post- och inrikes tidningar 16:e maj 1904. I handelsregistret står att hon driver en servering i sin trädgård under sommarmånaderna. När hon sålt den kommer den att kallas för ”Käcks hörna”. Här kommer ytterligare bevis på att vi har koll på rätt fru Luft. Björn Hazelius är vår borgmästare.


Till här fördt handelsregister har anmälts, att Therese Mathilda Teodora Luft, född Lütze, ämnar här i staden drifva handelsrörelse under firma **Therese Luft**.
Vaxholms rådhus den 25 april 1904.
Å magistratens vägnar:
(9220) *Björn Hazelius.*

I DN 1912-01-12 beskriver man, i en insändare, hur stadens markvärden sjunker på grund av att man vid eventuell ofred är tvungna att riva sina hus. Någon ersättning härför får man inte. Det innebär också att något hypotekslån inte kan utgå då man inte är ägare till sin tomt. Därigenom kommer fastigheterna att kunna bli värdelösa. Risken finns att Vaxholm inte längre är den sommarbostadsort som man önskar att den fortsätter vara. Skrivelsen är sänd till fullmäktige och undertecknad av ett 30-tal ”i Stockholm boende tomtägare i Vaxholm”. Fru Luft är en av den som undertecknat skrivelsen.

1923 dör Otto och i DN berättar man om detta på följande vis. Annonsen är från 17:e december och dödsrunan den 18:de.



Tillkännagives att
Konsertmästaren

Otto Luft,

född i Berlin den 17/7 1867, avsomnade lugnt å Sabbatsbergs sjukhus Söndagen den 16/12 1923, sörjd och saknad av mig, barn, släkt, kamrater och många vänner.

THÉRÈSE.
ERNA. ALBERT.
LILLA GUN.
ANNA. SVEN.
WILHELM. GULLI. SVEA.



— På söndagen avled å Sabbatsbergs sjukhus konsertmästare *Otto Luft* i en ålder av 56 år.

Den bortgångne var född i Berlin, studerade musik i Tyskland och Frankrike och var en synnerligen skicklig första violinist. Luft har förr varit kapellmästare i Berns' salonger, hos Anna Hoffmann i Sveasalen, hos Axel Hanssons operettsällskap och har dessutom varit engagerad vid Hjalmar Meissners kapell i Berns' salonger. Han har vidare i många år varit konsertmästare vid Oscarsteatern och nu senast spelade han å Skandia-biografen.

Närmast sörjes han av maka och fem barn.

I runan står att han är gift, i kyrkobokföringen står att de skiljt sig, ibland blir man inte klok på de uppgifter man hittar. Dessutom verkar hustrus stå för annonsen.



Lufft, Gulli, Väsby.
Gulli Lufft är född 9.6.1900 i Stockholm. Utexaminerad vid Barnmorskeläroanstalten i Stockholm 1923, anställd vid Borås B. B. samt 1:a barnmorska vid Löwenströmska lasarettets B. B. sedan febr. 1938. Medl. av Stockholms barnmorskesällskap.
Adress: Löwenströmska lasarettet, Väsby; tel. 2 00.

Urban bifogade ytterligare en bild, det var på en av döttrarna, från Svenskt Porträttarkiv. Hon är dessutom döpt till Syrena Clounessa. Övriga barn var: Ernestine Emilie Johanna född 1892-04-19 och dog 1982-11-13, Anna Emma Therese född 1895-12-10 och till Nordamerika 1913 och återkom 1914 dog 1966-01-01, Wilhelm Julius Otto Andreas född 1899-03-12, Axel Richard Theodor född 1901-07-20 och dog 1901-08-07, Svea Valborg Ragnhild född 1905-07-09 och dog 1966-07-24



†

Vår innerligt älskade
Mor och Mormor,
Ankefru

Thérèse Lufft,

född Lütze,
insomnade lugnt och fridfullt i dag, lämnande oss barn, barnbarn, syskon, släkt och tillgivna vänner i djupaste sorg.
Älskad. Saknad.

Stockholm den 5 April 1939.

Erna och Erik. Anna. Wilhelm.
Gunnel. Maud.
Gulli. Svea.

Du levt för dem Du livet gav
Och skänkt vad blott en ändlös kärlek vet.
Därför finns Du bortom tid och grav
O, Mor, Du stråle av Guds evighet.

Jordfästningen äger rum Torsdagen den 13 April kl. 12.30 e. m. i Norra krematoriet, dit event. blommor kunna sändas före kl. 11 f. m.

De skiljer sig 1901-10-29. Thereses dödsannons från DN 1939-04-08. Tänk vad ett fotografi kan ge?

Det visade sig att Fru Therese Luft avlider 1939-04-05 och bor då på Idunagatan 14, enligt vår dödskiva. Jag antar att det är i Stockholm, och då bor hon i Vasastan i närheten av Norrtull.

Urban kom med ett urklipp från Aftonbladet 15:de juli år 1858. Där står att Thereses far (Andreas Albert) var lindansare och akrobat. Han uppträdde på Mosebacke den 16:de samma år och månad.

Som avslutning fick jag en tidningsnotis av Urban från Fäderneslandet. Där får man en förklaring till varför de skiljde sig och hur Therese fick överta tillgångarna. Där står att han flydde tillbaka till Berlin, där han föddes. Men han återkom tydligen så småningom, eftersom han dog på Sabbatsbergs sjukhus.

Ett stort tack till Urban måste jag ge, utan hans urklipp hade denna artikel inte blivit av.

Leif Gannert

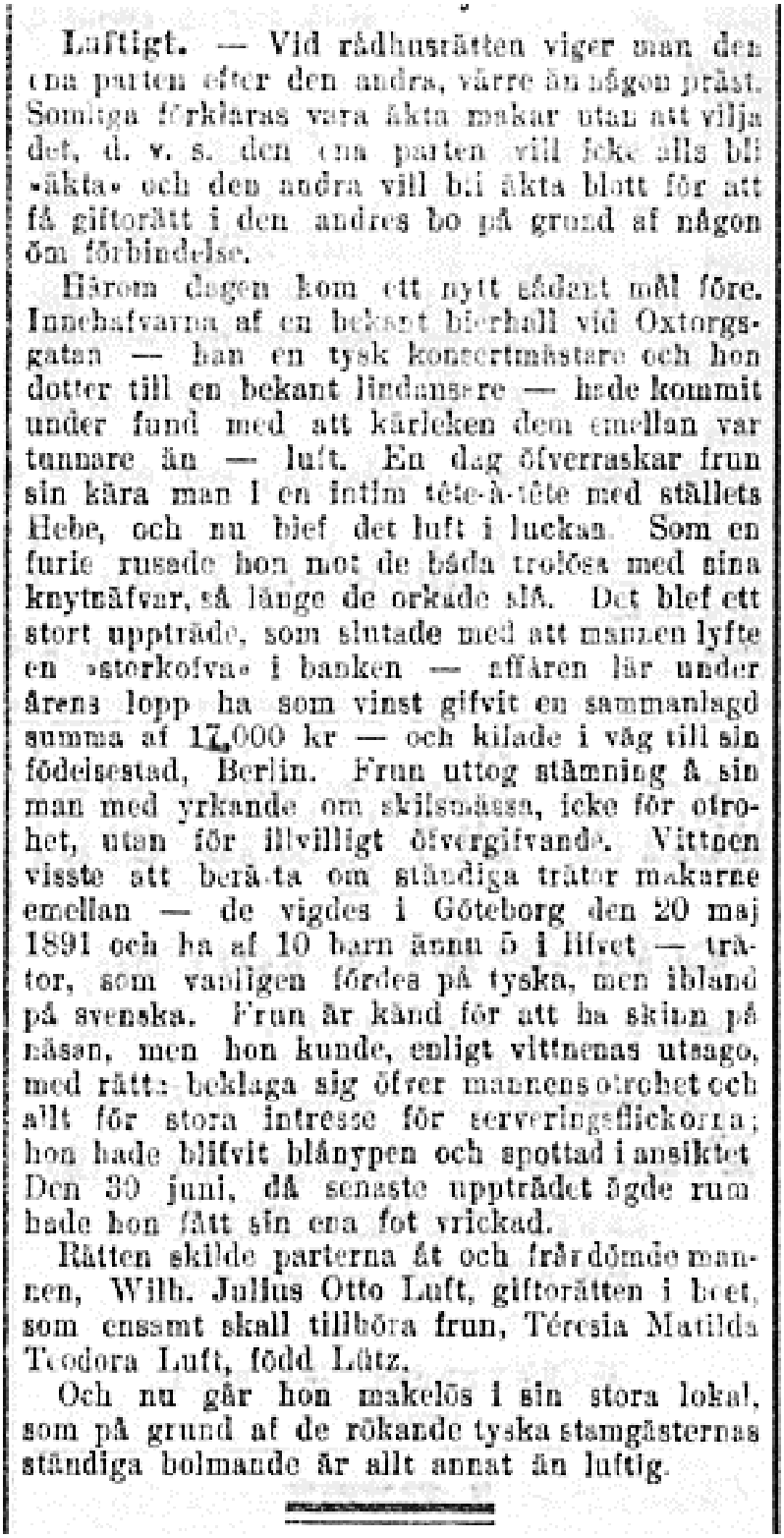

Luftigt. — Vid rådhusrätten viger man den ena parten efter den andra, värre än någon präst. Somliga förklaras vara äkta makar utan att vilja det, d. v. s. den ena parten vill icke alls bli »äkta» och den andra vill bli äkta blott för att få giftorätt i den andres bo på grund af någon öm förbindelse.

Härom dagen kom ett nytt sådant mål före. Innehafvarna af en bekant bierhall vid Oxtorgsgatan — han en tysk konsertmästare och hon dotter till en bekant lindansare — hade kommit under fund med att kärleken dem emellan var tunnare än — luft. En dag öfverraskar frun sin kära man i en intim tête-à-tête med ställets Hebe, och nu blef det luft i luckan. Som en furie rusade hon mot de båda trolösa med sina knytnäfvar, så länge de orkade slå. Det blef ett stort uppträde, som slutade med att mannen lyfte en »storkofva» i banken — affären lär under årens lopp ha som vinst gifvit en sammanlagd summa af 17,000 kr — och kilade i väg till sin födelsestad, Berlin. Frun uttog stämning å sin man med yrkande om skilsmässa, icke för otrohet, utan för illvilligt öfvergifvande. Vittnen visste att berätta om ständiga trätor makarne emellan — de vigdes i Göteborg den 20 maj 1891 och ha af 10 barn ännu 5 i lifvet — trätor, som vanligen fördes på tyska, men ibland på svenska. Frun är känd för att ha skinn på näsan, men hon kunde, enligt vittnenas utsago, med rätt: beklaga sig öfver mannens otrohet och allt för stora intresse för serveringsflickorna; hon hade blifvit blånypen och spottad i ansiktet. Den 30 juni, då senaste uppträdet ägde rum hade hon fått sin ena fot vrickad.

Rätten skilde parterna åt och frårdömde mannen, Wilh. Julius Otto Luft, giftorätten i boet, som ensamt skall tillhöra frun, Téresia Matilda Teodora Luft, född Lätz.

Och nu går hon makelös i sin stora lokal, som på grund af de rökande tyska stamgästernas ständiga bolmande är allt annat än luftig.

Sysslingen 2026

Bidrag till tidningen kan sändas via e-post eller vanligt brev till:

e-post: ***Sysslingen@hotmail.com eller susanne.fagerqvist@gmail.com***
brev: ***Susanne Fagerqvist, Murkelvägen 137, 184 34 Åkersberga.***

Nästa tidning se sidan 2.

Revisorer:

	Birgit Lindkvist	070-219 92 17
	Lennart Elg	073-984 35 19
Suppleant	Leif Gannert	08-541 303 70

Valberedning:

Sammankallande	Arne Sundberg	070-593 87 93
	Rune Atling	072-327 43 53
	Ulla Oetterli	070-313 44 55

Redaktionskommitté:

Susanne Fagerqvist	Ulla Persson
Arne Sundberg	Leif Gannert
Anita Järvenpää	Olle Kungberg
Nils Lindgren	Dick Fagerqvist
Lars Granath	Tore Österman

Nya medlemmar

Otto	Lindqvist	Hasselbergsvägen 12	168 51	Bromma
Mats	Harms-Ringdahl	Kommendörsvägen 41	184 92	Åkersberga
Roland	Sjöström	Skonarevägen 6	185 33	Vaxholm
Björn	Moe	Klappbryggan 1	184 53	Åkersberga
Elin	Sundin	Nordstjärnegatan 1B	169 68	Solna
Peter	Sundin	Gnejsvägen 4	193 41	Sigtuna
Annika	Funke	Lillbodavägen 51	184 91	Åkersberga

Vårhälsningar

